



TÜRKİYE TAŞKÖMÜRÜ KURUMU GENEL MÜDÜRLÜĞÜ

2016 YILI FAALİYET RAPORU

Araştırma, Planlama ve
Koordinasyon Dairesi
Başkanlığı



“Zonguldak’ın derin toprakları altındaki maden serveti ne kadar kıymetli ise, bizim nazarımızda Zonguldak’ta o kadar çok kıymetli bir vilayetimizdir.”

K. Atatürk

İÇİNDEKİLER

SUNUŞ

2016 YILI YÖNETİM KURULU ÜYELERİ VE ÖZGEÇMİŞLERİ

TTK 2016 YILI ORGANİZASYON ŞEMASI

BÖLÜM 1 GİRİŞ

1.1. Taşkömürü İşletmeciliğinin Tarihçesi	1-4
1.2. Sınırları	4-5
1.3. İdari Yapı	6-7
1.4. Müesseseler	7-8

BÖLÜM 2 TÜRKİYE TAŞKÖMÜRÜ KURUMU 2016 YILI YATIRIMLARI

2.1 Projelere Göre Yatırımlar	9-12
2.2 Bölüm Tabloları	12-19

BÖLÜM 3 TÜRKİYE TAŞKÖMÜRÜ KURUMU 2016 YILI FAALİYETLERİ

3.1 Taşta ve Kömürde Yapılan İlerlemeler	20
3.2 Taşkömürü Üretimi	20
3.3 Taşkömürü Satışları	20
3.4 Personel Yapısı	20
3.5 İş Kazaları	21
3.6 Faaliyet Alanları	21
3.7 Kuruma Açılan Davalar	21
3.8 Kurumumuzun rezerv durumu	22
3.9 Bölüm Tabloları	23-31

BÖLÜM 4 TÜRKİYE TAŞKÖMÜRÜ KURUMU 2016 YILI MALİYET VE GİDERLERİ

4.1 Kömür Satış Fiyatları	32
4.2 Tüm Giderler	32
4.3 Satınalma	32
4.4 Ticari Maliyet	32
4.5 Finansman Durumu	33
4.6 Sermaye ve Nakit Akım	33
4.7 Personel Maliyetleri ve Personele Ödenen Sosyal Giderler	33
4.8 Bölüm Tabloları	34-43

EK AÇIKLAMALAR DİZİNİ

A-) TTK 2016 Yılı Konsolide Bilançosu ve Gelir Tablosu (VUK'a göre)	45-47
B-) ARMUTÇUK T.İ.M 2016 Yılı Bilançosu ve Gelir Tablosu (VUK'a göre)	48-50
C-) AMASRA T.İ.M 2016 Yılı Bilançosu ve Gelir Tablosu (VUK'a göre)	51-53
D-) KOZLU T.İ.M 2016 Yılı Bilançosu ve Gelir Tablosu (VUK'a göre)	54-56
E-) ÜZÜLMEZ T.İ.M 2016 Yılı Bilançosu ve Gelir Tablosu (VUK'a göre)	57-59
F-) KARADON T.İ.M 2016 Yılı Bilançosu ve Gelir Tablosu (VUK'a göre)	60-62
G-) GENEL MÜDÜRLÜK 2016 Yılı Bilançosu ve Gelir Tablosu (VUK'a göre)	63-65
I-) TFRS'ye Uyumlu Mali Analiz ve Tablolar	66-71



TÜRKİYE TAŞKÖMÜRÜ KURUMU GENEL MÜDÜRÜ V.

ERCAN GEBEŞ

SUNUŐ

Ülkemizin demir çelik sektöründe ve enerji üretiminde hayati önem taşıyan taŐkömürünün tek üreticisi olan Türkiye TaŐkömürü Kurumu'nun (TTK) 2016 yılı dönemi çalışma sonuçlarına ait; üretim, satış, personel, yatırım, mali ve idari bünye ile bilanço değerlerini içeren faaliyet raporunu kurum yetkililerimiz, denetleme kurulları, yetkili üst kuruluşlar ve bu konularda yetişmiş deneyimli bilim adamlarının görüş ve önerilerine ışık tutması, sorunlarımıza bilimsel yaklaşımlarla çözüm getirebilmesi gayesiyle 233 sayılı KHK'nın 34 maddesi geređi hazırlanarak görüş ve önerilerinize sunulmuŐtur.

YÖNETİM KURULU ÜYELERİ VE GENEL MÜDÜR YARDIMCILARI

YÖNETİM KURULU ÜYELERİ

Karar organındaki unvanı	Adı ve soyadı	Temsil ettiği bakanlık veya kuruluş	Kuruluştaki görevi ve mesleği	Görevde bulunduğu süre	
				Başlama Tarihi	Ayrılma Tarihi
1- Başkan	Burhan İNAN	Türkiye Taşkömürü Kurumu	Genel Müdür	20.11.2009	18.07.2016
2- Başkan V.	Ercan GEBEŞ	Türkiye Taşkömürü Kurumu	Genel Müdür V.	21.02.2014	Devam Ediyor
3- Üye	Muhammet Safa TOPUZ	Türkiye Taşkömürü Kurumu	Genel Müdür Yardımcısı	23.10.2013	Devam Ediyor
4- Üye	Nevzat KAVAKLI	Enerji ve Tabii Kaynaklar Bakanlığı	Müsteşar Yardımcısı	13.11.2013	13.11.2016
5- Üye	Salih ERBAY	Enerji ve Tabii Kaynaklar Bakanlığı	Serbest Meslek	15.05.2013	15.05.2016
	Cengiz ERDEM	Enerji ve Tabii Kaynaklar Bakanlığı	M. T. A. Genel Müdür V.	19.12.2016	Devam Ediyor
6- Üye	Ömer CİHAN	Hazine Müsteşarlığı	İdari ve Mali İşler Daire Başkanı	10.06.2015	Devam Ediyor

GENEL MÜDÜR YARDIMCILARI

	Adı ve soyadı	Temsil ettiği bakanlık veya kuruluş	Kuruluştaki görevi ve mesleği	Görevde bulunduğu süre	
				Başlama tarihi	Ayrılma tarihi
1	Mustafa ŞİMŞEK	Türkiye Taşkömürü Kurumu	Genel Müdür Yardımcısı	31.01.2013	01.02.2017
2	İsmail GÜNER	Türkiye Taşkömürü Kurumu	Genel Müdür Yardımcısı	06.02.2012	Devam Ediyor

ERCAN GEBEŞ
GENEL MÜDÜR ve YÖNETİM KURULU BAŞKAN V.



1968 yılında Zonguldak İli Devrek İlçesinde doğdu. İlk, Orta ve Lise tahsilini Zonguldak'ta tamamladı. 1989 Yılında İTÜ Maden Fakültesi Maden Mühendisliği Bölümünden mezun oldu. Aynı yıl Türkiye Kömür İşletmeleri Kurumu (TKİ) Alpagut Dodurga Linyit İşletmesi Müessesesinde Maden Mühendisi olarak iş hayatına başladı.

2002 Yılında TKİ Kurumuna Bağlı Seyitömer Linyitleri İşletmesi Müessesesine Maden Mühendisi,

2003 yılında TKİ Kurumuna bağlı Doğu Anadolu Kontrol Müdürlüğünde Başmühendis Vekili,

2005 Yılında TKİ Kurumuna bağlı Bursa Linyitleri İşletmesinde İşletme Müdür Yardımcısı ve 2007 Yılında da İşletme Müdürü olarak atanan Ercan GEBEŞ aynı yıl İdare Mahkemesinin verdiği Y.D. Kararı ile TKİ Kurumunda Müşavir olarak atanmıştır.

2008 Yılında TKİ Kurumuna bağlı Ilgın Linyitleri İşletmesinde İşletme Müdürü,

2010 yılında TKİ Kurumuna bağlı Güney Ege Linyitleri İşletme Müessesinde Müessese Müdür Yardımcısı, 2011 yılında Müessese Müdür Vekili görevine getirilen Ercan GEBEŞ 2012 yılında yeniden Bursa Linyitleri İşletmesi Müdürü olmuştur.

Son olarak 19 Kasım 2013'te Türkiye Taşkömürü Kurumu (TTK) Genel Müdür Yardımcısı ve 21 Şubat 2014 yılında aynı Kurumu Yönetim Kurulu Üyeliğine atanan Ercan GEBEŞ 13.07.2016 tarihinden beri TTK Genel Müdür ve Yönetim Kurulu Başkanlığını vekaleten yürütmektedir.

Ercan GEBEŞ evli ve 3 çocuk babasıdır.

BURHAN İNAN
ESKİ GENEL MÜDÜR ve YÖNETİM KURULU BAŞKAN
(23.11.2009- 18.07.2016)



1957 yılında Karamanda doğdu. Hacettepe Üniversitesi Müh. Fakültesi Maden Bölümü mezun oldu. Sırasıyla

18.06.1986 TTK Kozlu T.İ.M. Maden Müh.
28.11.1996 TTK İşletmeler Daire Başkanlığı Şube Müdürü
24.01.1997 TTK Kozlu T.İ.M. Müessese Müdürü
28.10.1997 TTK Üzülmez T.İ.M. Başuzman
13.10.2003 TTK Yönetim Kurulu Üyesi-Başuzman
01.03.2004 TTK Yönetim Kurulu Üyesi-Müşavir
10.10.2006 TTK Genel Müdürlük Müşaviri
30.12.2006 TTK Yönetim Kurulu Üyesi-Müşavir
23.11.2009- 18.07.2016 tarihleri arasında TTK Yönetim Kurulu

Başkanı - Genel Müdür yapmıştır.

MUHAMMET SAFA TOPUZ
GENEL MÜDÜR YARDIMCISI ve YÖNETİM KURULU ÜYESİ



1969 yılında Yozgat da doğdu. İlk, Orta ve Lise tahsilini İstanbul ve son bir yılını Ankara da tamamladı.

1998 Yılında Orman Genel Müdürlüğü Müfettiş Yardımcısı olarak göreve başladı.

Daha sonra sırasıyla;

Sağlık Bakanlığı Müfettişi,

Sosyal Güvenlik Kurumu İç Denetçisi,

Türkiye Kamu Hastaneleri Kurumu İç Denetçisi olarak görev yaptı.

23.10.2013 tarihinde Türkiye Taşkömürü Kurumu Genel Müdür Yardımcılığı ve Yönetim Kurulu Üyeliğine atanan Muhammet Safa TOPUZ, Halen TTK Genel Müdür Yardımcılığı ve Yönetim Kurulu Üyeliği görevini yürütmektedir.

Evli ve 2 çocuk babasıdır.

DR. NEVZAT KAVAKLI
YÖNETİM KURULU ÜYESİ



1963 yılı Zonguldak Yenice doğumlu olup Hacettepe Üniversitesi, Zonguldak Mühendislik Fakültesinden 1987 yılında maden mühendisi olarak mezun olmuştur.

1988-1989 yıllarında Araştırma Görevlisi olarak aynı üniversitenin Beytepe Kampüsünde görev yapmıştır. Daha sonra, 1990-1993 yılları arasında MTA Genel Müdürlüğü, IV. Bölge Müdürlüğü bünyesinde Malatya, Elazığ, Sivas illerinde yürütülen petrol, maden ve su sondajı çalışmalarında sondaj kamp şefi yardımcısı ve kamp şefi olarak çalışmış, 1993-1994 yılları arasında

MTA Genel Müdürlüğü MAT Dairesine tayin olmuş, cevher zenginleştirme çalışmalarında bulunmuştur.

1994 yılında Maden İşleri Genel Müdürlüğünde görevlendirilen Dr. Nevzat KAVAKLI, 2008 yılına kadar geçen dönem içinde, proje inceleme mühendisi, Şube Müdürü, Daire Başkanı ve Genel Müdür Yardımcısı olarak görev yapmıştır.

2005-2007 yılları arası dönemde Madencilik Teşvik Destekleme ve Kredi Komisyonu üyeliği,

2005-2008 arası dönemde, Kültür Bakanlığı, Kültür Varlıklarını Koruma Üst Kurulu üyeliği,

2006-2008 arası dönemde TSE Maden İhtisas Grup Başkanlığı görevini,

2007-2010 tarihleri arasındaki dönemde Ulusal Bor Araştırma Enstitüsü Yönetim Kurulu Üyeliği görevini yürütmüştür.

21.09.2010 tarihinde TTK Yönetim Kurulu Üyeliğine atanmış olup 13.11.2016 tarihinde üyeliği sonlanmıştır.

CENGİZ ERDEM
YÖNETİM KURULU ÜYESİ



1972 yılında Elazığ'da doğdu. 1996 yılında İnönü Üniv. Maden Mühendisliği Bölümünden mezun oldu.

Sırasıyla;

1998 Yılında MTA Genel Müdürlüğü Sondaj Dairesi Başkanlığı-Mühendis,

2004 Yılında MTA Genel Müdürlüğü Sondaj Dairesi Başkanlığı-Koordinatör,

2012 Yılında MTA Genel Müdürlüğü Sondaj Dairesi Başkanlığı-Daire Başkanı olarak görev yapmıştır.

2016 Yılında MTA Genel Müdürlüğü –Genel Müdür Yardımcısı ve Genel Müdür Vekili görevini yürütmektedir.

19.12.2016 Tarihinde TTK Yönetim Kurulu Üyeliği görevlerine atanmıştır. Halen bu görevleri yürütmektedir.

ÖMER CİHAN
YÖNETİM KURULU ÜYESİ



1979 yılında Yozgat'ta doğdu. North Carolina State University Ekonomi üzerine Yüksek Lisans yaptı. 2001 yılında Hazine Müsteşarlığında göreve başladı.

Haz. Müst.- Eko. Araş. Gen. Md.lüğü - Hazine Uzman Yard.

Haz. Müst.- Banka ve Kam. Gen. Md.lüğü - Hazine Uzman Yard.Haz.

Müst.- Banka ve Kam. Gen. Md.lüğü - Hazine Uzmanı

31.07.2005 - 31.01.2006 tarihleri arası Askerlik Görevi

Haz. Müst.- Banka ve Kam. Gen. Md.lüğü - Hazine Uzmanı

Haz. Müst.- Dış Eko. İliş. Gen. Md.lüğü - Hazine Uzmanı

Haz. Müst.- Mali Sek. İliş. ve Kam. Gen. Md.lüğü-Daire Başkanı görevlerinde bulundu.

10.06.2015 tarihinde TTK Yönetim Kurulu Üyeliği görevlerine atanmıştır.

SALİH ERBAY
YÖNETİM KURULU ÜYESİ



1956 yılında Trabzon'da doğdu. Karadeniz Teknik Üniversite Fizik Mühendisliği bölümünü bitirdi.

29.04.2010 – 29.04.2013 tarihleri ve

15.05.2013- 15.05.2016 tarihleri arasında TTK Yönetim Kurulu Üyeliği görevleri yürütmüş olup 15.05.2016 tarihinde TTK Yönetim Kurulu üyeliği sonlanmıştır.

MUSTAFA ŞİMŞEK
GENEL MÜDÜR YARDIMCISI



1955 yılı Elazığ doğumlu olup 1981 yılında İstanbul Teknik Üniversitesi Maden Mühendisliği bölümünden mezun olmuştur. 26.06.1981 tarihinde Karadon Bölge Müdürlüğü Kilimli Böl.Vardiya Mühendisi olarak göreve başlamıştır.

Daha sonra sırasıyla;

1992 Karadon Bölge Müdürlüğü İşgüv. Şb.Md.lüğü Tozla Müc. Başmüh.

- | | |
|-------------------------|--|
| 18.12.1992 - 26.11.1996 | Karadon TİM Eğitim Başmühendisliği |
| 27.11.1996 - 29.06.1997 | Karadon TİM Müessese Müdürlüğü |
| 30.06.1997 - 09.09.1997 | Yönetim Kurulu Üyesi ve Genel Müdür Yardımcılığı |
| 10.09.1997 - 07.05.2003 | Genel Müdürlük Müşavirliği |
| 08.05.2003 - 25.05.2003 | Yönetim Kurulu Üyesi ve Genel Müdürlük Müşavirliği |
| 26.05.2003 - 12.10.2003 | Yönetim Kurulu Üyesi ve Genel Müdür Yardımcılığı (Vekalet) |
| 13.10.2003 - 29.12.2003 | Yönetim Kurulu Üyesi ve Genel Müdür Yardımcılığı |
| 30.12.2003 - 30.12.2006 | Yönetim Kurulu Üyesi ve Genel Müdür Yardımcılığı |
| 30.12.2006 - 16.10.2009 | Yönetim Kurulu Üyesi ve Genel Müdür Yardımcılığı |
| 16.10.2009 - 21.11.2009 | Yönetim Kurulu Başkanı ve Genel Müdür Vekili |
| 21.11.2009 - 30.12.2009 | Yönetim Kurulu Üyesi ve Genel Müdür Yardımcılığı |
| 30.12.2009 – 01.02.2017 | Genel Müdür Yardımcılığı |
- 01.02.2017 tarihinde itibaren Genel Müdür Müşaviri olarak görevine halen devam etmektedir.

İSMAİL GÜNER
GENEL MÜDÜR YARDIMCISI



12.09.1957 Tarihinde Zonguldak ta doğdu. İlk, Orta, Lise ve Yüksek okul tahsilini Zonguldak ta tamamladı.

Hacettepe Üniversitesi Zonguldak Mühendislik Fakültesi Maden Bölümünden 04.11.1982 de mezun oldu.

22.12.1975 Tarihinde Ereğli Kömürleri İşletmesi (EKİ) Kozlu Bölge Müdürlüğünde işçi olarak işe başladı.

11.04.1985 Tarihinde işçilikten ayrılarak 12.04.1985 Tarihinde Ocak Mühendisi olarak TTK Karadon Taşkömürü İşletme Müessesesi Kilimli İşletme Müdürlüğünde işe başladı. Sırasıyla, Kartiye Mühendisi, Hazırlık

Mühendisi, İş Güvenliği Mühendisi ve Etüd-Proje Mühendisi olarak görev yaptı.

02.12.1992 Tarihinde TTK Karadon Taşkömürü İşletme Müessesesi Yatırım İşleri Başmühendisi,

21.06.1993 tarihinde ise Kilimli-Karadon İşletme Müdürlüğü Üretim Başmühendisliğine,

27.11.1986 Tarihinde TTK Karadon Taşkömürü İşletme Müessesesi Müessese Müdür Yardımcılığına (Üretim) ve Müessese Komite Üyeliğine,

21.03.2000 Tarihine yeniden TTK Karadon Taşkömürü İşletme Müessese Müdür Yardımcılığına (Üretim) ve Komite Üyeliğine,

31.05.2004 Tarihinde TTK Karadon Taşkömürü İşletme Müessese Müdür ve Yönetim Komitesi Başkanlığına,

03.02.2012 Tarihinde TTK Genel Müdür Yardımcılığına atanmıştır.

Halen bu görevi yürütmektedir.

Evli ve 2 çocuk babasıdır.

TTK GENEL MÜDÜRLÜĞÜ ORGANİZASYON ŞEMASI

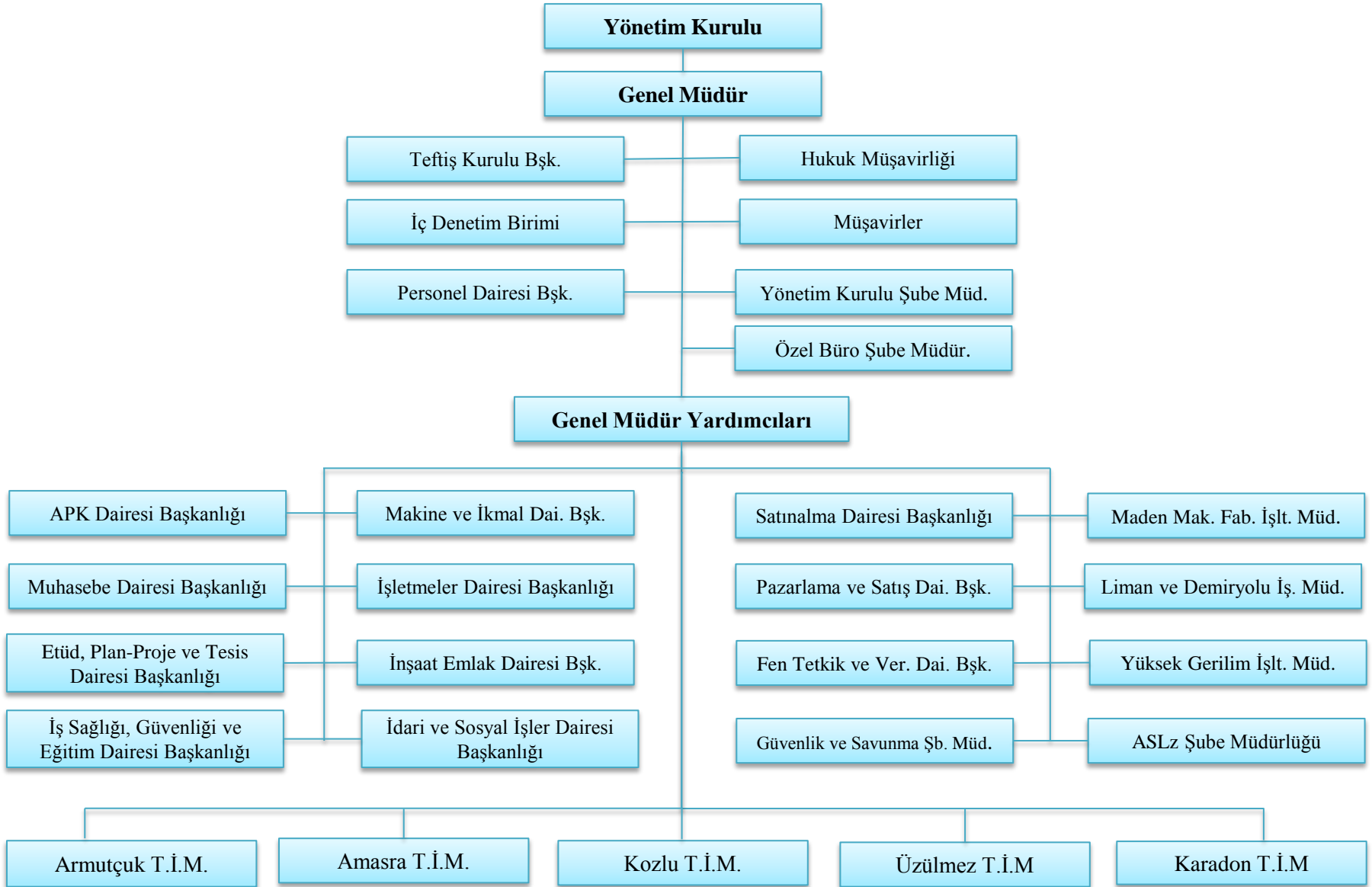

BÖLÜM 1-GİRİŞ

TÜRKİYE TAŞKÖMÜRÜ KURUMU'NUN MİSYONU

Devletin genel sanayi ve enerji politikalarına uygun olarak taşkömürü rezervlerinin mümkün olan en ucuz maliyetle ve çevreye en az zararı verecek şekilde değerlendirilerek ekonomiye kazandırılmasıdır.

TÜRKİYE TAŞKÖMÜRÜ KURUMU'NUN VİZYONU

Taşkömürü madenciliğinde ileri ve yeni teknolojilerin kullanılarak üretim ve verimliliğin artırılması, maliyetlerin düşürülmesi başta Demir-Çelik sektörü olmak üzere ülkemiz sanayisinde kullanılan taşkömürü ihtiyacının önemli bir kısmını karşılamaktır.

SAYIŞTAY DENETİMİ

TTK'nın 2016 yılı hesap ve işlemlerinin denetimi bu kitap hazırlanırken henüz tamamlanmamıştır.

1.1-TAŞKÖMÜRÜ İŞLETMECİLİĞİNİN TARİHÇESİ

18. asır sonlarında sanayi dallarının duyduğu ihtiyacı karşılamak amacıyla yurt içinde bulunmayan taşkömürünün ithali yoluna gidilmiştir. Özellikle donanma, devrin teknolojik gelişmesine ayak uydurmaya çalışırken; Tophane, Darphane ve Tersaneler taşkömürünün talebini arttırmış Hazinesinin ödemelerde çektiği zorluklar yanında ithalin gerektirdiği mali külfetler hızla yükselmiş, nihayetinde karşılanamaz olmuştur. Bu durum karşısında "Tersane Ümaresi" tarafından ihtiyacın yurtiçinde yapılacak araştırmalar sonucu bulunacak kömür kaynakları ile giderilebileceği düşünülmüş ve faaliyete geçilmiştir. Devletin bütün kademelerine konu ile ilgili yazı ve taşkömürü örnekleri gönderilmek suretiyle bu gibi taşlardan buldukları takdirde İhsan-ı Şahaneye mahzar olacakları bildirilmiştir.

8 Kasım 1829 günü Bahriye erlerinden Uzun Mehmet tarafından Kdz. Ereğlisi Köseağzı Değirmeni Viranderesi boyunda taşkömürü mostrasının bulunması sonucunda devrin Padişahı II. Mahmut tarafından 5.000 kuruş mükafat ve 600 kuruş aylık ile ödüllendirilmiştir. Bu keşif bu günkü kömür işletmeciliğinin temelini oluşturmaktadır.

1.1.1- Hazine-i Hassa İdaresi: (1848-1854)

Zonguldak Kömür havzasında maden kömürü üretimine 1848 yılında başlanmıştır. Üretimle birlikte havza donanmanın ihtiyacını karşılamak ve "Hazine-i Hassa" tarafından yönetilmek üzere 30.000 kuruş Devlet Vergisi mukabilinde Yahudi Galatalı sarrafların kurduğu kömür kampanyasına kiraya verilmiştir. Havzaya John ve George BERKELEY adlı İngiliz Maden Mühendisi kardeşlerin gelmesi sonucunda Kozlu ve Üzülmaz Bölgesinde ilk kuyular açılarak sahilde demiryolu döşeme çalışmaları yapılmıştır.

1.1.2- Geçici İngiliz İdaresi: (1854-1855)

Kırım Harbinin çıkması üzerine, bu defa, müttefik donanmanın ihtiyacını karşılamak için havza ocakları İngiltere Devletine bırakılmıştır. Hazine-i Hassa tarafından kontrol edilen havzanın yönetimi İngiltere'nin elindedir. Bu dönemde dekovil hatları, yeni demiryolları döşenmiş ve maden direkleri ile düzenli olarak tahkim edilen ilk ocaklar açılmıştır.

1.1.3- Emanet İdare ve İngiliz Kömür Kumpanyası Devri: (1855-1865)

Havzanın İdaresi, önce anlaşma ile tekrar Hazine-i Hassa'ya devredilmiş ve emanet idare kurulmuş ise de yönetim bir süre sonra yine İngilizlerin eline geçerek İngiliz Kumpanyası ile üretim yapılmıştır.

1.1.4- Bahriye İdaresi: (1865-1883)

1865 Yılında Padişahın emriyle Havzanın yönetimi "Ereğli Livası Kaymakamı ve Madeni Hümayun Nazırı" adı ile Mirliya DİLAVER PAŞA'ya verilmiş olup, halen Üzülmaz Üretim Bölgesinin bir bölümü DİLAVER adını bu isimden almıştır. Havzayı bir harabe halinde bulan yeni idare; hukuki, idari, teknik ve özellikle sosyal bir düzen kurmak için 100 maddelik bir nizamname ile; "Ocakların idare tarzı, kömür teslim usulleri, maden direği temin işleri, madenin yalnız işletme hakkının verilmesi, kimseye temellük olunmaması, işçilerin kazalanmaması" durumlarını içine alan 8 bölümlük eser hazırlanmıştır.

1878 yılında, 289 sayılı ve 1910 tarihli "Teskere-i Samiye" ile haritası çizilmek suretiyle Havzanın sınırları tespit edilmiştir. Tren ve dekovil hatları döşenerek ocaklara numara ve damarlara isim verilmiştir. Kömür üretiminin % 40 oranında ihracına müsaade edilmesi ile kumpanya devri başlamıştır.

1.1.5- Kumpanyalar Devri: (1884-1908)

1883'den sonra kurulan şirketleri şöyle sıralayabiliriz;

- Ermeni Karamanya Kumpanyası,
- Gürcü Kumpanyası,
- Saracazadeler Maden Kömür Şirketi,
- Fransız, Ereğli Şirketi Osmaniyesi.

Teknik bilgiden yoksun, küçük üreticiye oranla daha ilmi ve işletmecilik ruhu ile hareket edilen bu devrede Havza için faydalı gelişmeler olmuş ise de teknik ve sosyal tesislere, sermayelere oranla gerekli yatırımlar yapılmamış, en iyi damarlardan üretime gidilerek kömür havzası yağmaya uğramıştır.

1.1.6- Meşrutiyet Devri: (1908-1914)

Havzanın Ticaret ve Ziraat Nezaretine Rappedilmesi ve Maden Müdürlüğü kurularak Hüseyin Fehmi İmer'in tayini, Rus Harici Ticaret Bankası Müdürlerinden Laskadiris ve Raskalizof tarafından Maadin Osmanlı Anonim Şirketi kurulması ile Çaydamar ve Karıncadere ocaklarının satın alınması, Kozlu kömür madeninin İtalyan ve Yunan sermayesi ile işletilmesi bu devrin belli başlı gelişmeleridir.

1.1.7 1-Dünya Harbi Devresi: (1914-1920)

Harbin başlamasıyla beraber Harp kömür merkezi kurularak, idarenin bir Alman albaya verilmesi sonucunda Havza Almanların nüfusu altına girmiştir. 904.352 tona kadar kömür üretimi yapılmıştır. Harbin sonunda Fransız Sermayesini korumak bahanesiyle Havzanın idaresi merkezi İstanbul'da bulunan "İtilaf Kuvvetleri Kömür Komisyonu" na verilmiştir.

1.1.8- Himayeci Dönem: (1920-1925)

Milli Mücadele zaferle sonuçlandıktan sonra, sosyal ve iktisadi kalkınmamızın ön planları tespit edilerek;

- Kömür üretiminin rasyonelleştirilmesi,
- Yüksek Maden ve Sanayi Mektebinin Zonguldak'ta açılışı,
- 121 sayılı 15 maddelik Kanun ile Havza-i Fahmiye Amele Kanununun kabulü,
- Kömürün nakli ve ormanların korunması,
- Kömür yan maddeleri sanayi,
- Kömür ihracı

gibi kömür havzasının ekonomik, sosyal ve teknik problemleri ele alınmış ve esasları belirlenmiştir.

1.1.9- Vasıtalı Müdahaleci Dönem: (1925-1936)

Bu dönemde kurulan "Havza İktisat Müdürlüğü" ile ocakların kontrolünün yanında Devletin Havzaya doğrudan doğruya işletmeci olarak girmesi sonucunda yeni yasalarla;

- 1926 Yılında Türk Kömür Madenleri TAŞ 'nin kuruluşu,
- 1926 Yılında Kozlu Kömür İşleri TAŞ 'nin kurulması,
- 1926 Yılında Kireçlik Kömür Madenleri TAŞ 'nin kurulması,
- 1926 Yılında İş Bankası'nın kurduğu Maden Kömürleri İşleri TAŞ 'nin Üzülmüş de faaliyete başlaması,
- 1927 Yılında Kilimli Maden İşleri TAŞ 'nin kurulması,
- 1927 Yılında Amasra Kömür İstimar Mıntıkası TAŞ 'nin Amasra Vilayetinde kömür araması,
- Maadin Nizamnamesinin 2818 sayılı Maden Kanunu ile değiştirilmesi olarak başlıca değişiklikler yapılmıştır.

1.1.10-İşletmecilik Dönemi: (1936-1983)

31/03/1937 gün 3146 sayılı "Hükümetle Ereğli Şirketi arasında akdedilen 28 Teşrinisani 1936 tarihli Satınalma Mukavelesinin Tasdikine Dair Kanun" ve bu Kanunun eki Satınalma Mukavelesinin 1. maddesi hükmüne istinaden maden ocaklarının imtiyazları ile bunların işletilmesine bağlı menkul ve gayri menkuller devlete devir ve temlik ettirilmiştir. 11/06/1937 gün ve 3241 sayılı yasanın 1. maddesi hükmü ile Hükümetle Ereğli Şirketi arasında akdedilip 3146 numaralı Kanunla tasdik edilen mukavele mucibince Hükümete intikal eden madenlerle liman ve demiryollarına ait bilcümle tesisat mübaya değeri üzerinden; Hükümet tarafından işletilmekte olan Kozlu ve Kilimli demiryollarının tamamı 2805 numaralı Kanuna istinaden Etibank tarafından kurulacak bir müesseseye devredilmesi kabul edilmiştir. Ayrıca 30/05/1940 gün ve 3867 sayılı Kanunun 1. maddesi ile Amasra ve Ereğli arasındaki sahada bulunan tüm

ocakların devletçe işletilmesine karar verilmiştir. İkinci Beş Yıllık Kalkınma Planı ve müteakip beş yıllık kalkınma planlarında; Demir-Çelik ve Enerji Sanayisinin koklaşabilir kömür ihtiyacının karşılanmasına yönelik kömür havzasının genişletilmesi ile üretimin artırılması projelerine yer verilmiştir. Türkiye Maden Kömürlerinin çağın tekniğinden yararlanılarak en iyi bir şekilde işletilmesi ve yönetimin ihtisaslaşmış kadrolarla tek merkezden yürütülmesini sağlamak amacıyla hazırlanıp, 22/05/1957 tarihinde kabul edilen 6974 sayılı kanunla kömür üretim faaliyetleri ile uğraşan Müesseseler Etibank 'tan ayrılıp, tüzel kişiliğe ve iktisadi bağımsızlığa sahip, Türkiye Kömür İşletmeleri Kurumu (TKİ) bünyesinde toplanmıştır.

1.1.1- TTK'nın Kurulması: (1983-.....)

Bakanlar Kurulu, 17/06/1982 tarih ve 2680 sayılı Kanunun verdiği yetkiye dayanarak 11/04/1983 tarih ve 60 sayılı KHK ile İktisadi Devlet Teşekkülleri ve Kamu İktisadi Kuruluşlarının yeniden düzenlenmesini kararlaştırmıştır. Bu düzenleme ile, Türkiye Kömür İşletmeleri Kurumu Genel Müdürlüğü bünyesinde faaliyet gösteren Ereğli Kömür İşletmeleri Müessesesi yerine, Kozlu, Karadon, Armutçuk, Üzülmez, Amasra İşletmelerinden oluşan Türkiye Taşkömürü Kurumu Genel Müdürlüğü'nün kurulması öngörülmüştür. İktisadi Devlet Teşekkülleri ve Kamu İktisadi Kuruluşları hakkında 11/04/1983 tarih ve 60 sayılı KHK ve aynı kararnamenin geçici 6. maddesinin birinci fıkrasına ilişkin 21/07/1983 tarih ve 73 sayılı KHK 'nin değiştirilerek kabulü 19/10/1983 tarih ve 2929 sayılı kanunla kararlaştırılmıştır. Bu yasal düzenleme içinde Bakanlar Kurulu, 10/10/1983 tarih ve 96 sayılı KHK ile 17/06/1982 tarih ve 2680 sayılı kanunun verdiği yetkiye dayanarak Türkiye Taşkömürü Kurumu Genel Müdürlüğü kurulmasını kararlaştırmıştır. 96 sayılı KHK 28/10/1983 tarih ve 18205 mükerrer sayılı Resmi Gazetede yayınlanarak yürürlüğe girmiştir. Kurumumuz Ana Statüsü 11/12/1984 tarih ve 18602 sayılı Resmi Gazetede yayınlanmıştır.

12/03/2001 tarihinde Yüksek Planlama Kurulu kararı ile onaylanan değişiklik ile de havza sınırları içindeki taşkömürünün yanı sıra diğer madenleri üretme ve ürettirme hakkını alarak faaliyet alanımız genişlemiştir.

1.2-SINIRLAR

Zonguldak Taşkömürü Havzasının Osmanlı Devleti Dönemindeki imtiyaz alanı 17/01/1910 tarih ve 289 sayılı TESKERE-İ SAMİYE'ce belirlenen alan olup, bu sınırlar daha sonra 07/09/1968 tarih ve 6/10692 sayılı kararnameyle 2.200 km² si denizde, 11.150 km² si karada olmak üzere toplam 13.350 km² lik bir alanı içine alacak şekilde belirlenmiştir.

Yer yer taşkömürü varlıklarına rastlanan havzanın yeraltı zenginliği ve bu potansiyelin ülke ekonomisindeki yeri, Osmanlı Devletince belirlenerek bu imtiyaz alanı içinde her ne şekilde olursa olsun devletin izni olmaksızın arazi açmak, bina inşa etmek gibi faaliyetlerin tümünün TESKERE-İ SAMİYE'ce yasaklandığı son derece önemli bir görüş olarak tarihte yer almıştır. 1910 tarihli TESKERE-İ SAMİYE sınırları, 19/06/1986 tarih ve 19139 sayılı Resmi Gazetede yayınlanan Bakanlar Kurulu Kararı ile yürürlükten kaldırılmıştır.

24/08/1989 tarih ve 20262 sayılı Resmi Gazetede yayınlanan, Bakanlar Kurulunun 89/14248 sayılı kararı ile Taşkömürü Havzası sınırları yeniden düzenlenerek TESKERE-İ SAMİYE sınırları tekrar kabul edilmiştir. Ancak kabul edilen bu sınırlarımız içinde serbest kalacak bölgenin aramalara açılması ve diğer madenlerin ülke ekonomisine kazandırılması amacıyla imtiyaz sahasında küçülme ihtiyacı doğmuştur. Bu sebeple yapılan çalışmalar neticesinde 14/04/2000 tarih ve 2000/525 sayılı Bakanlar Kurulu Kararı ile sınırlarımız küçültülerek; 3.000 km² si denizde, 3.885 km² si karada olmak üzere toplam 6.885 km² olarak yeniden düzenlenmiştir. Zonguldak taşkömürü havzası haritası çizelge (2)'de verilmektedir.

ZONGULDAK TAŞKÖMÜRÜ HAVZASI

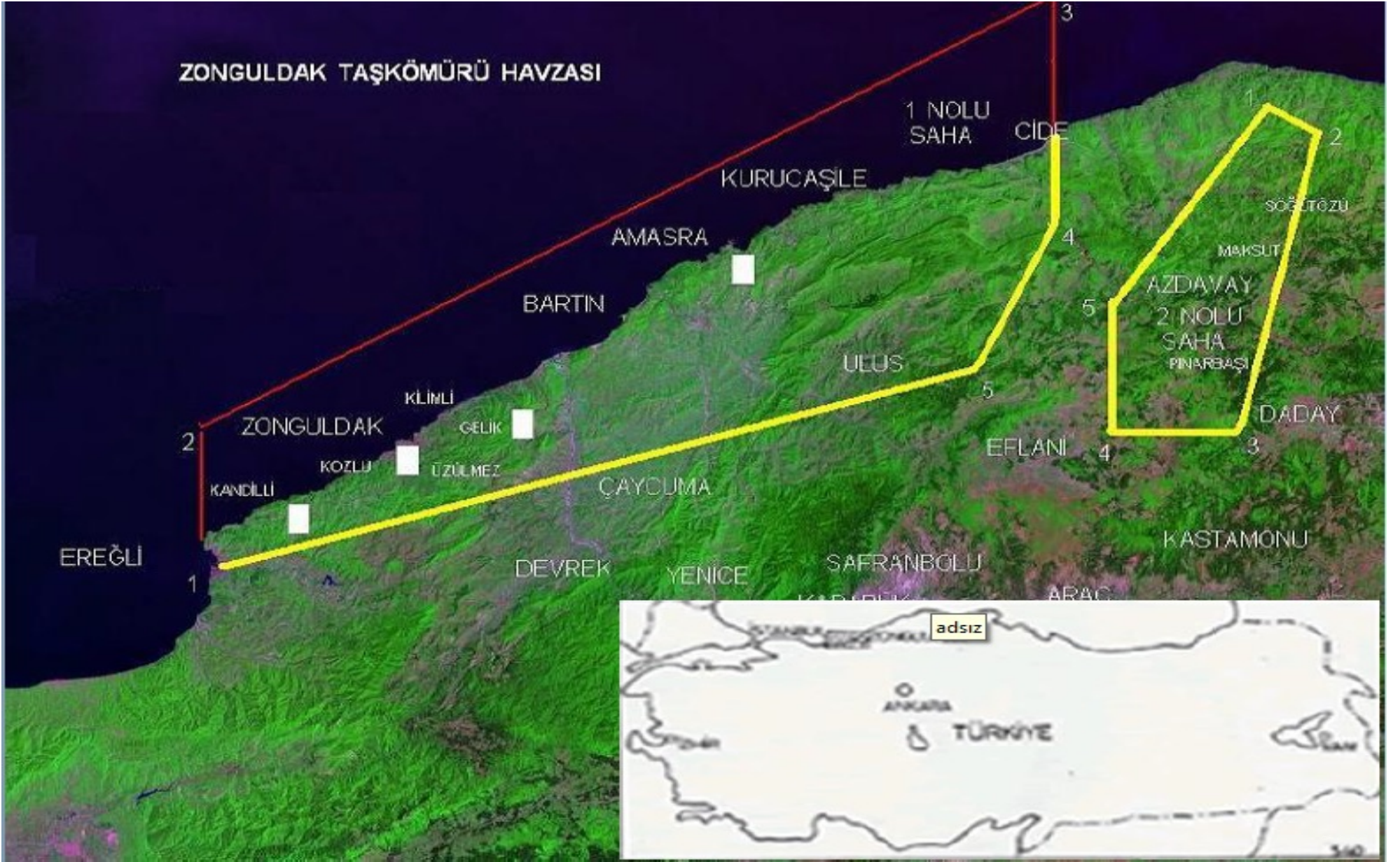

1.3- İDARİ YAPI

Bu kısımda, TTK 'nın oluşum yasaları, faaliyet konuları, karar organı ve örgüt yapısı verilmektedir.

1.3.1-Yasal Düzenleme

Türkiye Kömür İşletmeleri Kurumu (TKİ)'na bağlı bir müessese olarak faaliyette bulunan Ereğli Kömürleri İşletme Müessesesi (EKİ) 19/10/1983 tarih ve 2929 sayılı kanunla kaldırılarak yerine Armutçuk, Kozlu, Üzülmöz, Karadon ve Amasra Taşkömürü İşletme Müesseselerini bünyesinde toplayan (TTK) Türkiye Taşkömürü Kurumu oluşturulmuştur.

TTK' nın kuruluşu 96 sayılı KHK 'de yeniden düzenlenmiş ise de; 8/6/1984 tarih ve 233 sayılı KHK ile 96 sayılı KHK yürürlükten kaldırılmış ve 233 sayılı KHK 'nin ekli listesinde yer alarak kuruluşu tamamlanmış olup, tescil ve ilanı Türkiye Ticaret Sicili Gazetesinin 28/12/1983 tarih ve 912 sayılı nüshasında yayınlanmıştır.

TTK, 233 sayılı KHK gereğince hazırlanan ve Ekonomik İşler Yüksek Koordinasyon Kurulu tarafından kabul edilerek 11/12/1984 tarihli Resmi Gazetede yayımlanan "Türkiye Taşkömürü Kurumu Ana Statüsü" hükümlerine göre faaliyetlerini sürdürmektedir.

Yüksek Planlama Kurulunun 12/03/2001 tarihinde onaylayarak değişen Ana Statünün 4.maddesinde, TTK'nın kurulmasındaki amacın genel sanayi ve enerji politikasına uygun olarak taşkömürü ile taşkömürü havzasındaki diğer maden rezervlerini en iyi şekilde değerlendirmek Yurt ekonomisine azami katkıda bulunmak olduğu belirtilerek faaliyet konuları şöyle sıralanmıştır.

- 1) Teşekkülün amacının gerçekleştirilmesi için gereken her türlü arama etüt plan proje ve programlar yapmak, bunları takip etmek, uygulama stratejilerini tespit etmek ve gerçekleştirilmesini sağlamak,
- 2) Taşkömürü ile taşkömürü havzasındaki diğer madenlerin üretiminin gerçekleştirilmesi için gerekli her türlü yeraltı ve yerüstü sosyal ve sınai tesislerini kurmak işletmek veya işletirmek,
- 3) Taşkömüründen kok, briket gibi diğer cins kömürler ve taşkömürü havzasındaki diğer madenlerden elde edilebilir tüm türevleri üretmek, ürettirmek tüm tali maddeleri yapmak, üretmek, ürettirmek,
- 4) 11 Haziran 1937 tarihli ve 3241 sayılı Ereğli Şirketinden alınan liman (Zonguldak) demiryolu ve madenlerle Kozlu ve Kilimli demiryollarının işletilmesi ve havzadaki deniz işlerinin tekel altına alınması ve 30 Mayıs 1940 tarih ve 3867 sayılı Ereğli Kömür Havzasındaki ocakların devletçe işletilmesi hakkındaki yasalarla Etibank'a ve Ereğli Kömürleri İşletmesine verilmiş veya devredilmiş bulunan 6974 sayılı yasa ile TKİ Kurumuna intikal eden Taşkömürü madenlerini sınai tesisleri, liman ve demiryollarını ve konulmuş olan tekeli ve Ereğli Limanı ile Ereğli, Armutçuk demiryolunu işletmek ve işletirmek,
- 5) Taşkömürünü ve taşkömürü havzasındaki diğer madenler ile bunlardan elde edilen türevlerinin ithalat ve ihracatını yapmak,
- 6) İştilgal konusuna giren hususlarda gerekli sanayi tesisleri kurmak, kurdurmak, işletmek, işletirmek ve ürünlerini değerlendirmek,
- 7) İşletme çalışmalarında çıkan ürün ve artıkları değerlendirmek,
- 8) İştilgal faaliyetleri için gerekli etüt, arama ve araştırma yapmak veya yaptırmak,
- 9) Konu ile ilgili kara ve deniz dahil her türlü nakliye, tahmil ve tahliye işleri yapmak veya yaptırmak,
- 10) Amaçları ile ilgili ithalat ve ihracat dahil her türlü ticari faaliyette bulunmak, ayni ve fikri

- haklar almak ve satmak,
- 11) Taşkömürü ile taşkömürü havzasındaki diğer madenleri işletmek veya işlettirmek,
 - 12) Faaliyetlerini yürütmek için gerektiğinde istimplâk işlerini yapmak,
 - 13) Bu hizmetlerin görülmesi ve geliştirilmesi için kaynaklar sağlamak ve arttırmak,
 - 14) Gerektiğinde yurtiçinde veya yurtdışında ortaklıklar kurmak veya tasfiye etmek, kurulmuş ve kurulacak ortaklıklara iştirak etmek veya ayrılmak,
 - 15) Müesseseler ve bağlı ortaklıklar arasında koordinasyonu sağlamak,
 - 16) Müesseseler ve bağlı ortaklıkların bütçeleri ile fiyat, tarife ve yatırımlarının genel ekonomik ve madencilik sanayi ve enerji politikalarına uyumunu sağlamak,
 - 17) Bu amaç ve faaliyet konuları ile ilgili olarak gayrimenkul almak, satmak, kiralamak, kiraya vermek, lehte, aleyhte rehin ipotek intifa, irtifak hakları gayrimenkul mükellefiyeti vs. hakları tesis etmek,
 - 18) İstihdamı geliştirme çalışmaları kapsamında düzenlenen beceri kazandırma programlarının uygulanmasını sağlamak,
 - 19) Kurulmuş ve kurulacak küçük ve orta büyüklükteki özel kuruluşlara idari ve teknik alanlarda rehberlik yapmak.

TTK bu amaç ve faaliyetlerini doğrudan doğruya ve müessese, bağlı ortaklık ve diğer birimleri ile yerine getirir. TTK'nın amacı ve faaliyet konuları Yüksek Planlama Kurulu kararı ile değiştirilebilir.

1.3.2- Karar Organı

Kurumumuzun en yüksek seviyede karar alma politikasını saptama yetki ve sorumluluğunu taşıyan Yönetim Kurulu, 233 sayılı KHK'nın 6. maddesine göre 1 Başkan ve 5 üyeden oluşmaktadır.

1.3.3- Örgüt Yapısı

Yönetim Kurulu, Genel Müdürlük, İdari ve Sosyal İşler, Hukuk Müşavirliği, Teftiş Kurulu, İç Denetim, Fen-Tetkik ve Verimlilik, Personel, Muhasebe, Satınalma, Etüt Plan-Proje ve Tesis, İş Sağlığı, Güvenliği ve Eğitim, Makine-İkmal, İnşaat-Emlak, İşletmeler, APK, Pazarlama ve Satış Dairesi Başkanlıkları, Maden Makineleri, Demiryolu-Liman, Enerji İşletme Müdürlükleri ile Üretim Müesseselerimizden oluşmaktadır.

1.4-MÜESSESELER

TTK; Zonguldak ve Bartın il sınırları içinde olmak üzere 5 müessesesi ile üretim faaliyetlerini sürdürmekte olup, batıdan başlayarak doğuya doğru, *Armutçuk, Karadon, Kozlu, Üzülmaz ve Amasra Taşkömürü İşletme Müesseseleridir.*

1.4.1-ARMUTÇUK TAŞKÖMÜRÜ İŞLETME MÜESSESESİ

Havzanın en batısında yer alan bu müessesede; yarı koklaşabilir özellikte taşkömürü, Kandilli - Alacaagzı İşletmesinde üretilmektedir.

Üretim çalışmaları ise -460/- 560 katlarındaki panolarında Büyük damarda sürdürülmektedir. Jeolojik yapısının karmaşıklığı, çalışılan damarların kalın, dik ve yangına elverişli olması, üretim faaliyetlerinin güçlükle yürütülmesine neden olmaktadır. Damar kalınlıkları 3-9 m arasında değişmekte olup, üretilen kömürler Armutçuk Taşkömürü İşletme Müessesesinde Armutçuk lavuarında yıkanmaktadır.

1.4.2- KOZLU TAŞKÖMÜRÜ İŞLETME MÜESSESİ

Zonguldak ilinin 8 km batısında ve 12 km² alanda üretim faaliyetlerini sürdürmektedir.

Ülkemizin denizaltında taşkömürü üretimi yapan tek müessesesidir. Koklaşabilir özellikte taşkömürü üretimi, İhsaniye -İncirharman'ı İşletmesinde yapılmaktadır. Üretim ve hazırlık çalışmaları -345/-560 kotları arasında kalan panolarda 2,00-2,90 m. arasında değişen kalınlıklardaki 4 ayrı kömür damarında sürdürülmektedir. Üretilen kömürler Zonguldak lavuarında yıkanmakta olup, 2006 yılında müessese bünyesinde ihale ile hizmet alımı kapsamında yüklenici firma tarafından yaptırılan lavuarda ton bedeli karşılığında yıkattırılmaya başlanmıştır.

1.4.3-ÜZÜLMEZ TAŞKÖMÜRÜ İŞLETME MÜESSESİ

Zonguldak İline 7 km uzaklıkta ve 28 km² alanda üretim faaliyetlerini sürdürmektedir.

Müessesede 1,40 – 3,30 m. arasında değişen kalınlıklarda, 4 ayrı kömür damarında bir kısmı önceden hazırlanmış panolardan olmak üzere koklaşabilir özellikteki taşkömürü üretimi Asma - Dilaver İşletmesinde yapılmakta olup, kömür damarları kuzeyde normal güneyde ise dik yatımlıdır.

Üretim çalışmaları -100/-220 kotları arasında kalan panolarda yapılmakta ve üretilen kömürler Zonguldak lavuarında yıkanmakta olup, 2006 yılında müessese bünyesinde ihale ile hizmet alımı kapsamında yüklenici firma tarafından yaptırılan lavuarda ton bedeli karşılığında yıkattırılmaya başlanmıştır.

1.4.4-KARADON TAŞKÖMÜRÜ İŞLETME MÜESSESİ

Zonguldak ilinin 15 km doğusunda ve 32 km² alanda üretim faaliyetlerini sürdürmektedir.

Koklaşabilir özellikteki taşkömürü üretimi Kilimli ve Gelik İşletmelerinde yapılmaktadır.

Üretim çalışmaları; -150/-460 kotları arasındaki panolarda ve 1,50-3,30 m. arasında değişen kalınlıklardaki 7 ayrı kömür damarında sürdürülmekte olup, üretilen kömürler Çatalağzı Lavuarında yıkanmaktadır.

Müessese üretimini genelde Gelik antiklinalinin kuzeyinde, kuzeye eğimli damarlarda yapmaktadır.

1.4.5-AMASRA TAŞKÖMÜRÜ İŞLETME MÜESSESİ

Maden havzasının en doğusunda yer alan bu işletmede; koklaşmaz nitelikteki taşkömürü, Amasra İşletmesinde üretilmekte ve bu üretilen kömürler Amasra Lavuarında yıkanmaktadır.

Üretim çalışmaları -175/-300 kotları arasında kalan panolarda; 2,00-3,20 m arası değişen kalınlıklarda 2 ayrı kömür damarında sürdürülmektedir.

BÖLÜM 2

TÜRKİYE TAŞKÖMÜRÜ KURUMU 2016 YILI YATIRIMLARI

2.1. PROJELERE GÖRE YATIRIMLAR

Kurumumuz 2016 yılı yatırım programının başlangıç bütçesi 77.810.000 TL'si dış olmak üzere toplam 100.000.000 TL olup; 1 adet Etüd-Proje, 1 adet devam eden proje (Üretimde Mekanizasyon) ve 3 adet de yıllık dilimler halinde uygulanan yeni projelerden oluşmuştur.

2016 Yılı Yatırım Programının Uygulanması, Koordinasyonu ve İzlenmesine Dair Bakanlar Kurulu'nun 2015/8190 sayılı Bakanlar Kurulu Kararı ile Bakanlık Makamına verilen onay yetkilerinden proje parametrelerinde yıl içinde değişiklik yapma yetkilerinin, bu kapsamda yürütülen işlerin aciliyeti ve hızlandırılması amacıyla Enerji ve Tabii Kaynaklar Bakanlığının, 16.02.2016 tarih ve 4373 sayılı yazısı ile Kuruluşumuz Genel Müdürlük Makamına devredilmesi uygun görüldüğünden, Makam Oluru ile yıl içinde proje ödenekleri 5 kez revize edilmiş, yatırım programı bütçesi 71.696.000 TL'si dış olmak üzere, toplam 100.000.000 TL olmuştur.

2016 yılı yatırım programında, 10.819.592,34 TL'si dış olmak üzere toplam 39.806.600,84 TL fiziki yatırım, 10.764.159,98 TL'si dış olmak üzere toplam 39.344.239,45 TL nakit yatırım yapılarak; % 39,81 fiziki ve % 39,34 nakit gerçekleştirme sağlanmıştır.

2016 yılı fiziki ve nakdi yatırımların program ve gerçekleştirme durumu ile projelerin karakteristik ve uygulamaları ana hatlarıyla aşağıdaki gibidir.

2.1.1. Rehabilitasyon Etüdləri:

Rehabilitasyon etüdləri kapsamında, kurumumuz için gerekli olabilecek ve protokol yapılarak uygulanabilecek etüd, araştırma-geliştirme projelerinin masrafları için ödenek tahsis edilmektedir. 2016 Yılında Rehabilitasyon Etüdləri kapsamında "Taşkömürü Madenlerinin İşgüvenliğinin ve Ekonomisinin Geliştirilmesi" projesi uygulanmıştır.

Çalışma ve Sosyal Güvenlik Bakanlığı, İş Sağlığı ve Güvenliği Genel Müdürlüğü ile Almanya International Security Assaciation (ISSA MINING) arasında gerçekleştirilen görüşmeler sonunda, kurumumuzun da yer aldığı İş Sağlığı ve İşgüvenliğinin İyileştirilmesi ile ilgili işbirliği projesi başlatılmıştır. 2010 yılı sonu ve 2011 yılı başında, ISSA MINING, ÇSGB ve Kurumumuz uzmanlarından oluşan heyet, beş müessesemize ait yer altı ve yerüstü işyerlerinde yetkililerin de katıldığı toplantılar düzenlemiştir.

Kurumumuz; Çalışma Bakanlığı, ISSA MINING ve TTK arasındaki İş Sağlığı ve Güvenliğinin İyileştirilmesi Projesi ile SEUL DEKLARASYONU'nda yer alan hedeflerin, TTK ocaklarında uygulanması hususunda kararlılığını beyan etmiş ve ISSA MINING'e üye olmuştur.

ISSA MINING ile Kurumumuz arasında 16.04.2012 tarihinde imzalanan sözleşme ile madencilik endüstrisinde işbirliğini içeren teknik yardım kapsamında TTK'nin işyerlerinde çalışma koşullarının iyileştirilmesini, çalışanların eğitilmesini, iş kazası ve meslek hastalıklarının azaltılmasını, çalışanların sağlık ve güvenlik standartlarının yükseltilmesini amaçlayan 3 yıllık proje uygulanmasına karar verilmiştir. Bu kapsamda imzalanan sözleşmenin süresi 15.04.2015 tarihinde bitmiş olup, Yönetim Kurulu Kararıyla 3 yıl daha uzatılmıştır.

2016 Yılı Yatırım Programında toplam 100.000 TL ödenek ile yer alan Rehabilitasyon Etüdlere Projesinde fiziki ve nakit gerçekleştirme sağlanamamıştır.

2.1.2. Üretimde Mekanizasyon Projesi:

Kurumumuzda üretim yapılan kömür damarları 40° altı ve 40-90° arasında olup; üretim yöntemi olarak ilerletimli göçertmeli uzun ayak, yangına yatkın panolarda dönümlü göçertmeli uzun ayak, eğimin fazla olduğu yerlerde ise 1991 yılında Macaristan ile işbirliği yapılarak temin edilen yüksek basınçlı hava patlatmalı kazı yöntemi uygulanmaktadır.

Kurumumuzda uzun ayak kazı çalışmaları kazı, tahkimat ve nakliyat olmak üzere üç ana aşamadan oluşmakta ve emek yoğun bir çalışma sürdürülmekte; özellikle jeolojik nedenlerden dolayı farklı teknolojilere ve üretim yöntemlerine ihtiyaç duyulmaktadır.

2004 yılından itibaren Kurumumuzda Yeniden Yapılanma çalışmaları başlatılmış ve bu kapsamda ana kat hazırlıkları ve derin kuyuların önemli bir kısmı tamamlanmıştır. Ana kat hazırlıklarına paralel olarak damar içi hazırlıklarına başlanmış ve diğer taraftan üretim artırılmasına yönelik mekanizasyon araştırmaları da sürdürülmüştür.

Bu amaçla; 2011 yılında Kurum yönetimi özellikle dik damarlarda uygulanan ve bugüne kadar İspanya, Çek Cumhuriyeti gibi ülkelerde kendini kanıtlamış MV4 tipi teçhizatın Kurum ocaklarında denenmesi kararını almış ve bu kapsamda bu ülkelerle karşılıklı teknik ziyaretler gerçekleştirilmiştir. Yapılan ziyaretler sonucunda bu tür teçhizatın havzanın jeolojik yapısı ve Kurum altyapı tesislerine uyum sağlayabilecek taşınabilir, mukavim ve çalışanların pratik olarak kullanabileceği sistemler olduğu görüşü oluşmuştur.

Başlangıçta denemek amacıyla, Amasra TİM'de pilot bir kömür panosunda bir ünite tam mekanize kazı teçhizatının denenmesi ve başarılı olması halinde havza çapında yaygınlaştırılması planlanmıştır.

Bu doğrultuda 13/06/2012 tarihinde ihaleye çıkılmış, ihaleyi 6.790.000 Euro ile Çek Cumhuriyetinden Ostroj firması kazanmıştır. Firma ile 17/08/2012 tarihinde sözleşme imzalanmıştır.

Firma teçhizatın imalatını 200 takvim günü içinde tamamlamış ve teçhizat 06.03.2013 tarihinde Amasra TİM karo sahasına getirilmiştir. İmalat aşamasında Kurumumuz teknik elemanları ve elektromekanik çalışanlarından olmak üzere 6'şar kişiden oluşan 2 grup, Çek Cumhuriyetine giderek gerekli incelemelerde bulunmuş ve eğitim almışlardır.

20 Mart 2013 tarihinde başlayan montaj çalışmaları termine uygun olarak tamamlanmış ve bu süre içerisinde Kurumumuz çalışanları yerinde eğitim almışlardır. 28 Eylül 2013 tarihinde kazı performansı tamamlanmış ve teçhizattan istenilen başarı elde edilmiştir.

Deneme çalışmaları sonrasında projeden beklenen faydalar sağlanmış olup, teçhizatın Karadon, Üzülmüş ve Kozlu TİM'de ki dik damarlarda kullanılmasına yönelik uygun damarlar tespit edilerek, öncelikle Karadon TİM' deki panolarda kullanılması planlanmıştır.

2016 Yılı Yatırım Programında toplam 13.947.000 TL ödenek ile yer alan Kozlu TİM, Üzülmüş TİM, Karadon TİM Üretimde Mekanizasyon Projesinde fiziki ve nakit gerçekleştirme sağlanamamıştır.

2.1.3. Arama İhzarat Projesi:

Kurumumuz Armutçuk, Kozlu, Üzülmez, Karadon, Amasra Müesseselerinde yapılan taşkömürü üretiminin idamesini sağlamaya yönelik önemli galeri, kuyu ve tesis yatırımlarını içeren ve yıllık dilimler halinde uygulanan Arama İhzarat Projesi kapsamında 2016 yılında 2.270 m galeri ve 860 m kuyu kazısı için yer alan toplam 45.131.000 TL ödenek cari yılda revize edilerek, toplam 17.451.000 TL olmuştur.

Söz konusu projede yılsonu itibariyle; toplam 741 metre galeri ilerlemesi yapılarak, 4.090.607,85 TL'si fiziki, 3.784.856,22 TL nakit harcama yapılarak; % 23,44 fiziki ve % 21,69 nakit gerçekleşme sağlanmıştır.

Arama İhzarat Projesinin fiziki ve nakit harcamalarının Müesseseler itibarıyla dağılımı aşağıda görüldüğü şekilde gerçekleşmiştir.

(TL)

Müesseseler	Program Ödeneği	Revize Program Ödeneği	Fiziki Harcama	Nakit Harcama
Armutçuk TİM	14.700.000,00	2.200.000,00	746.774,80	746.774,80
Kozlu TİM	2.000.000,00	1.886.000,00	992.910,23	992.910,23
Üzülmez TİM	1.055.000,00	2.000,00	0,00	0,00
Karadon TİM	25.876.000,00	11.863.000,00	1.247.726,16	941.974,53
Amasra TİM	1.500.000,00	1.500.000,00	1.103.196,66	1.103.196,66
Toplam	45.131.000,00	17.451.000,00	4.090.607,85	3.784.856,22

2.1.4. Muhtelif İşler Projesi:

Yeraltı hazırlık ve üretim ile yerüstü yardımcı hizmet faaliyetlerimizin devamını sağlayan iş yerlerimizdeki mevcut ekonomik ömrünü doldurmuş makine ve teçhizatın yenilenmesine yönelik olarak yıllık dilimler halinde yürütülen projeye, 2016 yılı yatırım programında toplam 66.379.000 TL revize ödenek tahsis edilmiştir.

Yılsonu itibariyle, 35.503.502,31 TL fiziki ve 35.346.892,55 TL nakit harcama yapılan projede; % 53,49 oranında fiziki ve % 53,25 oranında nakit gerçekleşme sağlanmıştır.

Muhtelif İşler Projesinin fiziki ve nakit harcamalarının Genel Müdürlük ve Müesseseler itibarıyla dağılımı aşağıda görüldüğü şekilde gerçekleşmiştir.

(TL)

Genel Müdürlük ve Müesseseler	Program Ödeneği	Revize Program Ödeneği	Fiziki Harcama	Nakit Harcama
Genel Müdürlük	2.580.000,00	4.885.000,00	2.326.433,08	2.250.778,08
Armutçuk TİM	7.138.000,00	14.716.000,00	7.072.905,08	7.735.020,18
Kozlu TİM	4.052.000,00	6.745.000,00	4.430.490,48	4.302.602,19
Üzülmez TİM	782.000,00	12.829.000,00	6.819.604,87	6.819.604,87
Karadon TİM	5.836.000,00	16.007.000,00	7.492.033,48	7.494.510,55
Amasra TİM	9.095.000,00	11.197.000,00	7.362.035,32	6.744.376,68
Toplam	29.483.000,00	66.379.000,00	35.503.502,31	35.346.892,55

2.1.5. İnşaat İşleri Projesi:

2016 Yılı Yatırım programında Genel Müdürlük Doğalgaz Dönüşüm Sistemi, Merkez Tahliye Binası, Alev Sızdırmazlık Test İstasyonu Binası, Armutçuk Evsel Atık Su Arıtma Tesisi, Armutçuk Kullanma Suyu Arıtma Tesisi, Karadon Çatalağzı Lavuarı Stok Sahası Islahı alt kalem işlerinin yer aldığı İnşaat İşleri Projesine başlangıçta 1.544.000 TL ödenek ayrılmış olup cari yılda yapılan revizelerle proje ödeneği 2.123.000 TL olmuştur.

İnşaat İşleri Projesinde yılsonu itibariyle 212.491,00 TL fiziki ve nakit yatırım yapılarak % 10,01 gerçekleşme sağlanmıştır.

Tablo 1: 2016 Yılı Konsolide Yatırım Tablosu

(TL)

TÜRKİYE TAŞKÖMÜRÜ KURUMU KONSOLİDE 2016 YILI YATIRIM PROGRAMI (NAKİT-FİZİKİ MUKAYESE TABLOSU)																		
KREDİ NO	PROJE ADI	İLK PROGRAM				REVİZE PROGRAM				PROGRAM GERÇEKLEŞMESİ								
		YATIRIM PROGRAMI		İŞ MİKTARI (Metre)		REVİZE YATIRIM PROGRAMI		REVİZE İŞ MİKTARI (Metre)		FİZİKİ YATIRIM			İŞ MİKTARI (Metre)		NAKİT YATIRIM			
		Dış	Toplam	Galeri	Kuyu	Dış	Toplam	Galeri	Kuyu	Dış	Toplam	%	Galeri	Kuyu	Dış	Toplam	%	
2012B030010	REHABİLİTASYON ETÜDLERİ	50.000	100.000			50.000	100.000			0,00	0,00	0,00%	0	0	0,00	0,00	0,00%	
2011B030180	ÜRETİMDE MEKANİZASYON PROJESİ	22.902.000	23.742.000	0	0	13.107.000	13.947.000	0	0	0	0	0,00%	0	0	0	0	0,00%	
2016B000032	ARAMA İHZARAT	36.076.000	45.131.000	2.812	860	9.863.000	17.451.000	2.270	860	0	4.090.607,85	23,44%	741,00	0	0,00	3.784.856,22	21,69%	
2016B000033	İNŞAAT İŞLERİ		1.544.000	0	0	0	2.123.000	0	0	0	212.491	10,01%	0	0	0	212.491	10,01%	
2016B000034	MUHTELİF İŞLER	18.782.000	29.483.000	0	0	48.676.000	66.379.000	0	0	10.819.592,34	35.503.502,31	53,49%	0	0	10.764.159,98	35.346.892,55	53,25%	
GENEL TOPLAM		77.810.000	100.000.000	2.812	860	71.696.000	100.000.000	2.270	860	10.819.592,34	39.806.600,84	39,81%	741,00	0	10.764.159,98	39.344.239,45	39,34%	

Tablo 2: 2016 Yılı TTK Genel Müdürlük (Füzyon) Yatırım Tablosu

(TL)

TÜRKİYE TAŞKÖMÜRÜ KURUMU GENEL MÜDÜRLÜĞÜ 2016 YILI YATIRIM PROGRAMI (NAKİT-FİZİKİ MUKAYESE TABLOSU)																	
KREDİ NO	PROJE ADI	İLK PROGRAM				REVİZE PROGRAM				PROGRAM GERÇEKLEŞMESİ							
		YATIRIM PROGRAMI		İŞ MİKTARI (Metre)		REVİZE YATIRIM PROGRAMI		İŞ MİKTARI (Metre)		FİZİKİ YATIRIM			İŞ MİKTARI (Metre)		NAKİT YATIRIM		
		Dış	Toplam	Galeri	Kuyu	Dış	Toplam	Galeri	Kuyu	Dış	Toplam	%	Galeri	Kuyu	Dış	Toplam	%
	REHABİLİTASYON ETÜDLERİ	50.000	100.000			50.000	100.000			0,00	0,00	0,00%			0,00	0,00	0,00%
60071	Taşkömürü Madenlerinin İşgüvenliğinin ve Ekonomisinin Geliştirilmesi	50.000	100.000			50.000	100.000					0,00%					0,00%
	İNŞAAT İŞLERİ		294.000				473.000				212.490,68	44,92%				212.490,68	44,92%
60075	Doğalgaz Dönüşüm Sistemi		194.000				373.000				212.490,68	56,97%				212.490,68	56,97%
60080	Merkez Tahliye Binası		50.000				50.000										
60079	Alev Sızdırmazlık Test İstasyonu Binası		50.000				50.000										
	MUHTELİF İŞLER	0	2.580.000			0	4.885.000			0,00	2.326.433,08	47,62%			0,00	2.250.778,08	46,08%
60078	Genel Müd. Yurtiçi Makine Demirbaşları		2.283.000				3.540.000				1.368.349,08	38,65%				1.292.694,08	36,52%
60049	Genel Müd. Bilgisayar Sistemleri		297.000				1.345.000				958.084,00	71,23%				958.084,00	71,23%
TOPLAM		50.000	2.974.000			50.000	5.458.000			0,00	2.538.923,76	46,52%			0,00	2.463.268,76	45,13%

Tablo 3: 2016 Yılı TTK Armutçuk T.İ.M Yatırım Tablosu

(TL)

ARMUTÇUK T.İ.M. 2016 YILI YATIRIM PROGRAMI (NAKİT-FİZİKİ MUKAYESE TABLOSU)																		
KREDİ NO	PROJE ADI	İLK PROGRAM				REVİZE PROGRAM				PROGRAM GERÇEKLEŞMESİ								
		YATIRIM PROGRAMI		İŞ MİKTARI (Metre)		REVİZE YATIRIM PROGRAMI		REVİZE İŞ MİKTARI (Metre)		FİZİKİ YATIRIM			İŞ MİKTARI (Metre)		NAKİT YATIRIM			
		Dış	Toplam	Galeri	Kuyu	Dış	Toplam	Galeri	Kuyu	Dış	Toplam	%	Galeri	Kuyu	Dış	Toplam	%	
	ARAMA İHZARAT	12.700.000	14.700.000	702	540	800.000	2.200.000	702	540	0,00	746.774,80	33,94%	56,00	0	0,00	746.774,80	33,94%	
20162	Armutçuk IV. Blok Kat Hazırlığı		800.000	100		400.000	100				0,00%	0					0,00%	
20179	Armutçuk I. ve II. Blok Kat Hazırlığı		1.000.000	300		800.000	300			746.774,80	93,35%	56,00				746.774,80	93,35%	
20180	Armutçuk +200/-700 Harici Hizm. Kuyusu	12.700.000	12.900.000	302	540	800.000	1.000.000	302	540			0,00%	0	0			0,00%	
	İNŞAAT İŞLERİ		0			400.000				0	0,00	0,00%			0,00	0,00	0,00%	
20203	Evsel Atık Su Arıtma Tesisi					100.000						0,00%					0,00%	
20204	Kullanma Suyu Arıtma Tesisi					300.000						0,00%					0,00%	
	MUHTELİF İŞLER	6.010.000	7.138.000			12.850.000	14.716.000			4.301.292,23	7.072.905,08	48,06%			4.983.203,07	7.735.020,18	52,56%	
20200	Armutçuk İşgüvenliği İyileş. Teçh.	315.000	328.000			4.517.000	4.743.000			1.403.269,47	2.461.437,86	51,90%			1.975.993,31	3.013.031,30	63,53%	
20198	Armutçuk Yurtiçi Makine Demirbaşları		76.000			450.000				491.937,00	109,32%				491.937,00	109,32%		
20201	Armutçuk Yurtdışı Makine Demirbaşları	2.690.000	2.798.000			4.833.000	5.075.000			18.403,76	115.670,92	2,28%			127.590,76	226.192,58	4,46%	
20199	Armutçuk Maden Mak.Fab.İmali Dem.		778.000			748.000				733.500,00	98,06%				733.500,00	98,06%		
20192	Armutçuk Kuyunun Modernizasyonu	3.005.000	3.005.000			3.500.000	3.500.000			2.879.619,00	3.081.803,14	88,05%			2.879.619,00	3.081.803,14	88,05%	
20202	Armutçuk Taşıtlı Alımı (T-14 Damperli)		153.000			200.000				188.556,16	94,28%				188.556,16	94,28%		
TOPLAM		18.710.000	21.838.000	702	540	13.650.000	17.316.000	702	540	4.301.292,23	7.819.679,88	45,16%	56,00	0	4.983.203,07	8.481.794,98	48,98%	

Tablo 4: 2016 Yılı TTK Kozlu T.İ.M Yatırım Tablosu

(TL)

KOZLU T.İ.M. 2016 YILI YATIRIM PROGRAMI (NAKİT-FİZİKİ MUKAYESE TABLOSU)																		
KREDİ NO	PROJE ADI	İLK PROGRAM				REVİZE PROGRAM				PROGRAM GERÇEKLEŞMESİ								
		YATIRIM PROGRAMI		İŞ MİKTARI (Metre)		REVİZE YATIRIM PROGRAMI		REVİZE İŞ MİKTARI (Metre)		FİZİKİ YATIRIM			İŞ MİKTARI (Metre)		NAKİT YATIRIM			
		Dış	Toplam	Galeri	Kuyu	Dış	Toplam	Galeri	Kuyu	Dış	Toplam	%	Galeri	Kuyu	Dış	Toplam	%	
	ÜRETİMDE MEKANİZASYON	3.700.000	3.700.000			1.121.000	1.121.000			0,00	0,00	0,00%	0	0	0,00	0,00	0,00%	
12649	Kozlu Üretimde Mekanizasyon	3.700.000	3.700.000			1.121.000	1.121.000					0,00%					0,00%	
	ARAMA İHZARAT	0	2.000.000	500	0	0	1.886.000	106	0	0,00	992.910,23	52,65%	127	0	0,00	992.910,23	52,65%	
12168	Kozlu -560 Kat Hazırlığı		1.000.000	250			1.500.000	105			992.910,23	66,19%	127			992.910,23	66,19%	
12582	Kozlu -630 Kat Hazırlığı		1.000.000	250			386.000	1				0,00%					0,00%	
	MUHTELİF İŞLER	2.244.000	4.052.000			3.928.000	6.745.000			119.684,56	4.430.490,48	65,69%			0,00	4.302.602,19	63,79%	
12644	Kozlu İşgüvenliği İyileştirme Teçhizatı	354.000	369.000			1.361.000	1.429.000				1.178.457,66	82,47%				1.178.457,66	82,47%	
12645	Kozlu Yurtiçi Makine Demirbaşları		282.000				794.000				518.041,00	65,24%				518.041,00	65,24%	
12646	Kozlu Yurtdışı Makine Demirbaşları	1.890.000	1.966.000			2.567.000	2.696.000			119.684,56	1.063.861,82	39,46%				935.973,53	34,72%	
12647	Kozlu Maden Mak.Fab.İmalı Demirbaşları		1.369.000				1.760.000				1.622.400,00	92,18%				1.622.400,00	92,18%	
12648	Kozlu Boru İhtiyacı		66.000				66.000				47.730,00	72,32%				47.730,00	72,32%	
TOPLAM		5.944.000	9.752.000	500	0	5.049.000	9.752.000	106		119.684,56	5.423.400,71	55,61%	127	0	0	5.295.512,42	54,30%	

Tablo 5: 2016 Yılı TTK Üzülmaz T.İ.M Yatırım Tablosu

(TL)

ÜZÜLMEZ T.İ.M. 2016 YILI YATIRIM PROGRAMI (NAKİT-FİZİKİ MUKAYESE TABLOSU)																		
KREDİ NO	PROJE ADI	İLK PROGRAM				REVİZE PROGRAM				PROGRAM GERÇEKLEŞMESİ								
		YATIRIM PROGRAMI		İŞ MİKTARI (Metre)		REVİZE YATIRIM PROGRAMI		REVİZE İŞ MİKTARI (Metre)		FİZİKİ YATIRIM			İŞ MİKTARI (Metre)		NAKİT YATIRIM			
		Dış	Toplam	Galeri	Kuyu	Dış	Toplam	Galeri	Kuyu	Dış	Toplam	%	Galeri	Kuyu	Dış	Toplam	%	
	ÜRETİMDE MEKANİZASYON	2.042.000	2.042.000			5.000	5.000			0,00	0,00	0,00%	0	0		0,00	0,00%	
40192	Üzülmaz Üretimde Mekanizasyon	2.042.000	2.042.000			5.000	5.000					0,00%	0	0			0,00%	
	ARAMA İHZARAT		1.055.000	150			2.000	2		0,00	0,00	0,00%	0	0		0,00	0,00%	
40155	Üzülmaz Asma-Dilaver-250 Kat Hazırlığı		355.000	50			1.000	1				0,00%	0	0			0,00%	
40188	Üzülmaz Asma Dilaver -320 Kat Hazırlığı		700.000	100			1.000	1				0,00%	0	0			0,00%	
	MUHTELİF İŞLER	63.000	782.000			11.172.000	12.829.000			0,00	6.819.604,87	53,16%				0,00	6.819.604,87	53,16%
40196	Üzülmaz Yurtiçi Makine Demirbaşları		56.000				669.000				434.081,00	64,89%				434.081,00	64,89%	
40197	Üzülmaz Yurtdışı Makine Demirbaşları	63.000	66.000			11.172.000	11.500.000				5.783.426,05	50,29%				5.783.426,05	50,29%	
40198	Üzülmaz Maden Mak.Fab.İmali Demirbaşları		497.000				497.000				496.400,00	99,88%				496.400,00	99,88%	
40199	Üzülmaz Boru İhtiyacı		163.000				163.000				105.697,82	64,85%				105.697,82	64,85%	
	TOPLAM	2.105.000	3.879.000	150		11.177.000	12.836.000	2		0,00	6.819.604,87	53,13%	0	0		0,00	6.819.604,87	53,13%

Tablo 6: 2016 Yılı TTK Karadon T.İ.M Yatırım Tablosu

(TL)

KARADON T.İ.M. 2016 YILI YATIRIM PROGRAMI (NAKİT-FİZİKİ MUKAYESE TABLOSU)																		
KREDİ NO	PROJE ADI	İLK PROGRAM				REVİZE PROGRAM				PROGRAM GERÇEKLEŞMESİ								
		YATIRIM PROGRAMI		İŞ MİKTARI (Metre)		REVİZE YATIRIM PROGRAMI		REVİZE İŞ MİKTARI (Metre)		FİZİKİ YATIRIM			İŞ MİKTARI (Metre)		NAKİT YATIRIM			
		Dış	Toplam	Galeri	Kuyu	Dış	Toplam	Galeri	Kuyu	Dış	Toplam	%	Galeri	Kuyu	Dış	Toplam	%	
50237	ÜRETİMDE MEKANİZASYON	17.160.000	18.000.000			11.981.000	12.821.000											
	ARAMA İHZARAT	23.376.000	25.876.000	960	320	9.063.000	11.863.000	960	320	0,00	1.247.726,16	10,52%	251,00	0	0,00	941.974,53	7,94%	
50109	Kard. Kilimli-540 Doğu Kanadı Kat Hazırlığı		500.000	160			800.000	160			515.581,68	64,45%	84,00			442.744,05	55,34%	
50200	Karadon Gelik -460 Kat Hazırlığı		1.000.000	360			1.000.000	360			732.144,48	73,21%	167,00			499.230,48	49,92%	
50201	Karadon 1 No.lu Kuyu Derinleştirme ve Tes.	23.376.000	23.376.000	80	320	9.063.000	9.063.000	80	320			0,00%					0,00%	
50226	Kilimli -460 Kat Bağlantı Lağımı		1.000.000	360			1.000.000	360				0,00%					0,00%	
	İNŞAAT İŞLERİ		1.250.000				1.250.000				0	0,00%				0	0,00%	
50241	Karadon Çatalağzı Lavuarı Stok Sahası Islahı		1.250.000				1.250.000					0,00%						
	MUHTELİF İŞLER	2.939.000	5.836.000			12.133.000	16.007.000			1.230.660,70	7.492.033,48	46,80%			1.230.660,70	7.494.510,55	46,82%	
50242	Karadon İşgüvenliği İyileştirme Teçhizatları	1.029.000	1.071.000			4.687.000	4.875.000				3.301.617,74	67,73%				3.301.617,74	67,73%	
50243	Karadon Yurtiçi Makine Demirbaşları		736.000				1.175.000				799.799,37	68,07%				799.799,37	68,07%	
50244	Karadon Yurtdışı Makine Demirbaşları	1.910.000	1.987.000			7.446.000	7.715.000			1.230.660,70	1.408.435,89	18,26%			1.230.660,70	1.410.912,96	18,29%	
50245	Karadon Maden Mak.Fab.İmali Demirbaşları		1.815.000				2.015.000				1.823.350,00	90,49%				1.823.350,00	90,49%	
50246	Karadon Boru İhtiyacı		227.000				227.000				158.830,48	69,97%				158.830,48	69,97%	
TOPLAM		43.475.000	50.962.000	960	320	33.177.000	41.941.000	960	320	1.230.660,70	8.739.759,64	20,84%	251,00	0	1.230.660,70	8.436.485,08	20,12%	

Tablo 7: 2016 Yılı TTK Karadon T.İ.M Yatırım Tablosu

(TL)

KARADON T.İ.M. 2016 YILI YATIRIM PROGRAMI (NAKİT-FİZİKİ MUKAYESE TABLOSU)																	
KREDİ NO	PROJE ADI	İLK PROGRAM				REVİZE PROGRAM				PROGRAM GERÇEKLEŞMESİ							
		YATIRIM PROGRAMI		İŞ MİKTARI (Metre)		REVİZE YATIRIM PROGRAMI		REVİZE İŞ MİKTARI (Metre)		FİZİKİ YATIRIM			İŞ MİKTARI (Metre)		NAKİT YATIRIM		
		Dış	Toplam	Galeri	Kuyu	Dış	Toplam	Galeri	Kuyu	Dış	Toplam	%	Galeri	Kuyu	Dış	Toplam	%
	ARAMA İHZARAT		1.500.000	500	0		1.500.000	500	0		1.103.196,66	73,55%	307	0		1.103.196,66	73,55%
30166	Amasra -250/-350 Kat Hazırlığı		1.500.000	500	0		1.500.000	500	0		1.103.196,66	73,55%	307	0		1.103.196,66	73,55%
	MUHTELİF İŞLER	7.526.000	9.095.000			8.593.000	11.197.000			5.167.955	7.362.035,32	65,75%			4.550.296,21	6.744.376,68	60,23%
30223	Amasra İşgüvenliği İyileştirme Teç.	2.517.000	2.620.000			2.910.000	2.985.000			2.023.194,85	2.023.194,85	67,78%			1.153.565,01	1.153.565,01	38,65%
30224	Amasra Yurtiçi Makine Demirbaşları		135.000				426.000				328.808,00	77,18%				328.808,00	77,18%
30225	Amasra Yurtdışı Makine Demirbaşları	1.743.000	1.813.000			2.253.000	2.330.000					0,00%			251.971,20	251.971,20	10,81%
30226	Amasra Maden Mak.Fab.İmali Demirbaşları		1.008.000				1.008.000				1.014.100,00	100,61%				1.014.100,00	100,61%
30227	Amasra Boru İhtiyacı		43.000				43.000				35.481,60	82,52%				35.481,60	82,52%
30222	Amasra Lavuarı Modernizasyonu		210.000				210.000					0,00%					0,00%
30217	Amasra Kafes Vinci Modernizasyonu	3.266.000	3.266.000			3.430.000	3.430.000			3.144.760,00	3.405.871,87	99,30%			3.144.760,00	3.405.871,87	99,30%
30228	Amasra İş Makinesi Temini						765.000				554.579,00	72,49%				554.579,00	72,49%
TOPLAM		7.526.000	10.595.000	500	0	8.593.000	12.697.000	500	0	5.167.954,85	8.465.231,98	66,67%	307	0	4.550.296,21	7.847.573,34	61,81%

BÖLÜM 3

TÜRKİYE TAŞKÖMÜRÜ KURUMU 2016 YILI FALİYETLERİ

Bu bölümde; TTK 'nın 2016 yılı içerisinde gerçekleştirmiş olduğu taşa ilerleme miktarları, kömür üretimleri (tüvenan/satılabilir), satış, personel yapısı ve iş kazaları yer almaktadır.

3.1-TAŞTA VE KÖMÜRDE YAPILAN İLERLEMELER

TTK'da, taşa ve kömürde yapılan ilerleme çalışmaları Tablo 8'de verilmiştir. Tablodan da anlaşılacağı üzere Kurumumuz 741 m kredili galeri olmak üzere toplamda 2.001 m galeri sürmüştür.

3.2-TAŞKÖMÜRÜ ÜRETİMİ

Bu kısımda, tüvenan ve satılabilir kömür üretimleri miktarları ve satışlar yer almaktadır.

3.2.1-Tüvenan Kömür Üretimi

TTK 'da gerçekleştirilen tüvenan kömür üretimleri Tablo 9'da verilmektedir. Buna göre, TTK'da, 2016 yılında toplam 1.496.223 ton tüvenan taşkömürü üretimi yapılmıştır. Toplam tüvenan üretimin % 28'lik kısmı Karadon TİM'de gerçekleştirilmiştir.

3.2.2-Satılabilir Kömür Üretimi

Satılabilir kömür üretimi de Tablo 9'da verilmektedir. 2016 yılında 911.002 ton satılabilir taşkömürü üretimi gerçekleştirilmiştir. Toplam satılabilir üretimin %27'lik kısmı Karadon TİM 'de gerçekleştirilmiştir.

3.2.3-Kömür üretimindeki azalışın sebepleri

İşçi Noksanlığı: Kurumumuza 2009 yılı başında işe alınan pano üretim işçilerinin üretimi arttırması yönünde olumlu etkileri görülmekle birlikte bunun yanında yer altında üretime destek işçilerinin noksanlığı hat safhaya ulaştığından mevcut faaliyetlerin idamesi için mevcut pano ayak üretim işçilerinden yararlanıldığı için bu işçilerden 2011, 2012, 2013 ve 2014 yılı için yeterli randıman alınamamıştır. Kurumumuzda üretimin sürdürülebilirliği ve mevcut altyapının korunması amacıyla 2.700 PAÜİ ve 1.922 üretime destek işçisi olmak üzere toplam 4.622 işçinin alınması için 20.11.2014 tarihinde Enerji Bakanlığı kanalıyla T.C. Başbakanlık Hazine Müsteşarlığına başvuruda bulunulmuş olup olumsuz yanıt alınmıştır.

3.3-SATIŞLAR

TTK' da 2016 yılında 862.024,4 ton taşkömürü satışı gerçekleşmiştir. Satışların müşteriler itibariyle dağılımı Tablo 10'da verilmiştir.

3.4- PERSONEL YAPISI

TTK'da, 2016 yılı içerisinde yer alan personel hareketleri, çeşitli alt başlıklar halinde aşağıya belirtilmiştir.

3.4.1-Kadro lu, Sö zleşmeli ve İşçi Sayıları

TTK'da, 2016 yılında program, yıllık ortalama ve yılsonu mevcut kadro lu, sözleşmeli ve işçi sayıları Tablo 11'de verilmektedir.

3.4.2-İşyerlerine Gö re İşçi Sayıları Ortalama 8.501 işçinin, ayrıntılı olarak işyerleri itibariyle dağılımları Tablo 11'de verilmektedir.

3.4.3-İşçilik Randımanları

Tablo 12'de TTK işçilik randımanları verilmektedir. Tablodan TTK genelinde pano ayak üretim işçiliği tüvenan randımanın 3.475 satılabilir pano ayak üretim randımanın satılabilir içeri 673 ve satılabilir genel randımanın da 563 kg/yevmiye olduğu görülmektedir.

3.5-İŞ KAZALARI

İş Sa ğlığı Güvenli ği ve E ğitim Dairesi Başkanlığı, kanun tüzük ve yönetmelikler çerçevesinde üretimin daha güvenli yapılması amacına yönelik Kurum yeraltı ve yerüstü iş yerlerinde İş Sa ğlığı Güvenli ği ve E ğitimi ile ilgili denetim, gözetim ve e ğitim görevlerini yerine getirir. Dünya madencilik teknolojisindeki iş güvenli ği ve e ğitime ilişkin gelişmeleri izleyerek bunların uygulanması için gerekli çalışmalarını yapar.

Tablo 13'de, TTK 2016 yılı kaza istatistikleri verilmektedir. TTK'da, 2016 yılı içerisinde yeraltı ve yerüstü işyerlerinde çeşitli nedenlerle meydana gelen kazalarda toplam yaralı sayısı 2.122, ölüm sayısı 4 olarak kayda geçmiştir.

3.6-KURUMA AÇILAN DAVALAR

Kurumumuz leh ve aleyhine açılan davalar, icra takipleri ve sonuçları tablo 14 'da verilmiştir. Kurumumuz yöneticilerinin hakkında, Müşavirliğimizin takibinde olan herhangi bir dava bulunmamaktadır.

3.7- KURUMUMUZUN REZERV DURUMU

Kurumumuzun 2016 yılı Rezervleri ve Koklaşma özelli ği ve Kimyasal özellikleri tablo 15'de, Müesseseler bazında rezervler tablo 16'da verilmiştir.

Tablo-8: TTK 2016 Yılı Taşta ve Kömürde İlerlemeler

GALERİLER		ARMUTÇUK TİM	KOZLU TİM	ÜZÜLMEZ TİM	KARADON TİM			AMASRA TİM	TTK	
					Gelik	Kilimli	Müessese			
KREDİLİ GALERİLER	Program (m)	702	106	2	360	600	960	500	2270	
	Fiili (m)	56	127		167	84	251	307	741	
	(cm/yeve)	4,49	10,54		20,54	10,49	15,44	26,43	14,42	
HAZIRLIK GALERİLERİ	Program (m)	240		650	186		186		1076	
	Fiili (m)	67,5	18	452	89		89		626,5	
	(cm/yeve)	5,17	7,50	13,33	14,26		14,26		11,12	
MUHTELİF GALERİLER	Program (m)	120	300	500		70	70	600	1590	
	Fiili (m)		155	63		399	399	16,5	633,5	
	(cm/yeve)		5,07	6,84		17,11	17,11	22,00	9,90	
GALERİLER TOPLAMI	Program (m)	1062	406	1152	546	670	1216	1100	4936	
	Fiili (m)	123,5	300	515	256	483	739	323,5	2001	
	(cm/yeve)	4,86	6,96	12,25	18,41	15,00	16,08	26,24	11,83	
TABANLAR	Fiili (m)	Program (m)	600	2500	1200	1312	1180	2492	4000	10792
		Demir bağ	84	1688	1769	796,5	800,5	1597	246,5	5384,5
		Ahşap							232	232
		Toplam	84	1688	1769	796,5	800,5	1597	478,5	5616,5
		(cm/yeve)	14,61	8,37	14,12	19,50	17,14	18,22	28,22	12,74

** Armutçuk TİM ve Karadon TİM Kredili Galeriler programı içine Kuyular (Armutçuk 302 m- Gelik 80 m Galeriler) dahil edilmiştir. Taban ilerlemelerine Başyukarılar dahil değildir.

Tablo 9 : TTK 2016 Yılı Tüvenan ve Satılabilir Üretimleri

(Ton)

TÜVENAN ÜRETİM					SATILABİLİR ÜRETİM			
MÜESSESELER	2015 Yılı Gerçekleşen	2016 Yılı Program	2016 Yılı Gerçekleşen	Fark	2015 Yılı Gerçekleşen	2016 Yılı Program	2016 Yılı Gerçekleşen	Fark
ARMUTÇUK T.İ.M.								
* Armutçuk İşletmesi	184.068	186.995	190.357	3.362	114.001	117.719	126.794	9.075
Toplam	184.068	186.995	190.357	3.362	114.001	117.719	126.794	9.075
AMASRA T.İ.M.								
* Amasra İşletmesi	194.746	205.820	170.819	-35.001	90.537	106.926	83.578	-23.348
Toplam	194.746	205.820	170.819	-35.001	90.537	106.926	83.578	-23.348
KOZLU T.İ.M.								
* İncirharmanı-İhsaniye İşletmesi	373.600	410.385	365.275	-45.110	216.755	249.863	216.373	-33.490
Toplam	373.600	410.385	365.275	-45.110	216.755	249.863	216.373	-33.490
ÜZÜLMEZ T.İ.M.								
* Asma -Dilaver İşletmesi	363.965	351.400	350.765	-635	228.683	213.350	235.109	21.759
Toplam	363.965	351.400	350.765	-635	228.683	213.350	235.109	21.759
KARADON T.İ.M.								
* Gelik İşletmesi	281.338	334.081	213.536	-120.545	179.164	226.678	137.032	-89.646
* Kilimli İşletmesi	187.558	273.339	205.471	-67.868	119.443	185.464	112.116	-73.348
Toplam	468.896	607.420	419.007	-188.413	298.607	412.142	249.148	-162.994
GENEL TOPLAM	1.585.275	1.762.020	1.496.223	-265.797	948.583	1.100.000	911.002	-188.998

Tablo-10: TTK 2016 Yılı Kömür Satışları

(Ton)

MÜŞTERİLER	CİNSLER							TOPLAM	Sek.Dağ.
	18-150 SANAYİ	0/10	10 18	0/18	0-25	18-150	SANTRAL ÜRÜNÜ		%
Karabük DÇF		262.970						262.970	0,31
Ereğli DÇF		46.516						46.516	0,05
DÇ Sek. Toplamı	0	309.486	0	0	0	0	0	309.486	0,36
Çatalağzı Elek. San.							461.715	461.715	0,54
Enerji Sek. Toplamı	0						461.715	461.715	0,54
Bolu Çimento Fab.		9.919						9.919	0,01
Oytaş Çimento Fab.								0	0,00
Diğer San. Toplamı	0	9.919	0	0	0	0	0	9.919	0,01
Çay-kur Gen. Müd.								0	0,00
Şeker Fabrikaları									0,00
Gıda Sek. Toplamı	0	0	0	0	0	0	0	0	0,00
Muhtelif ve Mahal.		5.779	6.013				74	11.866	0,01
Valilikler								0	0,00
Teshin						69.038		69.038	0,08
TOPLAM	0	5.779	6.013	0	0	69.038	74	80.904	0,09
GENEL TOPLAM	0	325.185	6.013	0	0	69.038	461.715	862.024,4	1,00

Tablo- 11: TTK 2016-Yılı Program ve Ortalama Kadrolu, Sözleşmeli ve İşçi Sayıları

MEMUR ve İŞÇİ SAYILARI (Kişi)														
Gruplar	ARMUTÇUK T.İ.M		AMASRA T.İ.M		KOZLU T.İ.M		ÜZÜLMEZ T.İ.M		KARADON T.İ.M		GENEL MÜDÜRLÜK		T.T.K KONSOLİDE	
	Program	Gerçekleşen	Program	Gerçekleşen	Program	Gerçekleşen	Program	Gerçekleşen	Program	Gerçekleşen	Program	Gerçekleşen	Program	Gerçekleşen
657 SAYILI YASAYA TABİ														
* Genel İdare Hizmetleri	6	8	6	8	16	16	13	12	16	13	93	106	150	163
* Teknik Hizmetler														
* Avukatlık Hizmeti														
* Sağlık Hizmetleri														
* Eğitim Hizmetleri														
* Yardımcı Hizmetler														
Toplam (1)	6	8	6	8	16	16	13	12	16	13	93	106	150	163
SÖZLEŞMELİ PERSONEL														
* Genel İdare Hizmetleri	48	47	56	53	64	59	70	70	93	85	324	310	655	624
* Teknik Hizmetler	50	51	60	58	73	67	72	70	113	109	200	178	568	533
* Avukatlık Hizmeti											7	8	7	8
* Sağlık Hizmetleri	4	6	3	4	4	6	5	9	6	10	8	4	30	39
* Eğitim Hizmetleri													0	0
* Yardımcı Hizmetler													0	0
* Güvenlik Görevlisi	41	35	33	31	66	63	69	64	80	78	6	2	295	273
Toplam (2)	143	139	152	146	207	195	216	213	292	282	545	502	1.555	1.477
Toplam (1+2)	149	147	158	154	223	211	229	225	308	295	638	608	1.705	1.640
İŞÇİLER														
* Ana Üretim (A)	875	898	525	462	1435	1.490	1300	1.348	2520	2.466			6.655	6.664
* Ana Üretim (B)	36	35	13	12	23	39	31	21	79	100			182	207
* Lavvar	34	35	36	36		7			37	30			107	108
* Yardımcı Üretim	30	51	46	67	141	121	77	88	123	166	290	245	707	738
* Yardımcı Hizmet	42	46	27	16	51	43	38	48	70	46	172	175	400	374
* İdari Servisler	18	14	3	3	15	12	34	26	81	57	178	195	329	307
* Kredili İşler	30	9	30		60		60		120	94			300	103
Toplam (3)	1.065	1.088	680	596	1.725	1.712	1.540	1.531	3.030	2.959	640	615	8.680	8.501
Genel Toplam (1+2+3)	1.214	1.235	838	750	1.948	1.923	1.769	1.756	3.338	3.254	1.278	1.223	10.385	10.141

* Personel adetlerinde yıllık ortalama sayıları alınmıştır.

Tablo 12: TTK 2016 Yılı İşçi Randımanları

MÜESSESELER BAZINDA RANDIMANLAR (KG / YEV.) (Genel Müdürlük işçileri hariçtir)

YIL	MÜESSESE	TÜVENAN ÜRETİM	SATILABİLİR ÜRETİM	PAÜ YEVİMİYE	YERALTI YEVİMİYE	YERÜSTÜ YEVİMİYE	TOPLAM YEVİMİYE	PAÜ TÜVENAN RANDIMANI	PAÜ SATILABİLİR RANDIMANI	SATILABİLİR İÇERİ RANDIMANI	SATILABİLİR GENEL İŞÇİLİK RANDIMANI
2016	ARMUTÇUK	190.357	126.794	51.631	184.891	43.088	227.979	3.687	2.456	686	556
	AMASRA	170.819	83.578	40.028	88.028	27.946	115.974	4.267	2.088	949	721
	ÜZÜLMEZ	350.765	235.109	87.374	271.690	47.625	319.315	4.015	2.691	865	736
	KARADON	419.007	249.148	145.193	508.047	93.027	601.074	2.886	1.716	490	415
	KOZLU	365.275	216.373	106.280	300.489	53.099	353.588	3.437	2.036	720	612
TOPLAM		1.496.223	911.002	430.506	1.353.145	264.785	1.617.930	3.475	2.116	673	563

TTK GENELİ RANDIMANLAR (KG / YEV.)

YIL	AYLAR	TUVENAN ÜRETİM	SATILABİLİR ÜRETİM	PAÜ YEVİMİYE	YERALTI YEVİMİYE	YERÜSTÜ YEVİMİYE	TOPLAM YEVİMİYE	PAÜ TÜVENAN RANDIMANI	PAÜ SATILABİLİR RANDIMANI	SATILABİLİR İÇERİ RANDIMANI	SATILABİLİR GENEL İŞÇİLİK RANDIMANI
2016	OCAK	130.517	76.441	35.564	114.415	36.853	151.268	3.670	2.149	668	505
	SUBAT	138.017	80.017	37.250	118.028	36.978	155.006	3.705	2.148	678	516
	MART	150.496	87.932	42.414	133.162	40.973	174.135	3.548	2.073	660	505
	NISAN	129.633	79.477	36.081	119.203	36.702	155.905	3.593	2.203	667	510
	MAYIS	121.112	76.070	35.769	117.829	35.860	153.689	3.386	2.127	646	495
	HAZİRAN	125.859	79.350	36.986	119.549	35.776	155.325	3.403	2.145	664	511
	TEMMUZ	92.038	55.888	28.448	92.176	29.473	121.649	3.235	1.965	606	459
	AGUSTOS	129.593	78.103	36.940	113.467	31.608	145.075	3.508	2.114	688	538
	EYLUL	94.123	57.192	27.662	85.527	25.495	111.022	3.403	2.068	669	515
	EKİM	125.284	76.721	35.665	107.587	32.972	140.559	3.513	2.151	713	546
	KASIM	128.838	79.903	38.836	115.579	34.935	150.514	3.317	2.057	691	531
ARALIK	130.713	83.908	38.891	116.623	35.772	152.395	3.361	2.158	719	551	
TOPLAM		1.496.223	911.002	430.506	1.353.145	413.397	1.766.542	3.475	2.116	673	516

Tablo-13: TTK 2016 Yılı İş Kazalarının Müesseselere Göre Dağılımı

YIL	AY ADI	YARALI						YARALI TOPLAM	ÖLÜM					ÖLÜM TOPLAM	
		ARMUTÇUK	KOZLU	ÜZÜLMEZ	KARADON	AMASRA	GENEL MÜDÜRLÜK		KOZLU	ÜZÜLMEZ	AMASRA	ARMUTÇUK	KARADON		
2016	OCAK	15	57	56	43	12	1	184							0
	ŞUBAT	24	80	72	47	12	1	236							0
	MART	37	53	61	65	7	1	224							0
	NİSAN	34	60	54	53	14	2	217					1		1
	MAYIS	31	51	38	62	14	2	198							0
	HAZİRAN	35	46	58	49	12		200							0
	TEMMUZ	34	46	49	51	11		191							0
	AĞUSTOS	48	45	63	59	3		218							0
	EYLÜL	17	35	43	43	8	3	149							0
	EKİM	25	43	53	68	6	2	197							0
	KASIM	35	47	51	59	19	1	212							0
	ARALIK	23	76	40	54	19		212							0
GENEL TOPLAM		358	639	638	653	137	13	2.438	0	0	0	0	1	1	

Tablo-14: TTK 2016 Yılı kurumumuza açılan davalar

DAVA DOSYALARI	2016 YILINA DEVİR		2016 YILINDA						2016 YILINA DEVİR	
	ADET	TUTAR BİN TL	AÇILAN		KAZANILAN		KAYBEDİLEN		ADET	TUTAR BİN TL
			ADET	TUTAR BİN TL	ADET	TUTAR BİN TL	ADET	TUTAR BİN TL		
HUKUK	192	49.002	114	19.958	51	11.263	75	5.202	180	52.495
İDARE	24	4	49	416	26		23	110	24	311
İŞ DAVALARI	1.062	5.949	1.816	21.043	196	1.656	1.082	28.728	1.600	10.252
VERGİ	-	-								
CEZA	24	2.172	86	1.708	28	235	56	34	26	3.610
İCRA	558	14.624	132	4.613	103	515			587	18.721
TOPLAM	1.860	71.751	2.197	47.738	404	13.669	1.236	34.074	2.417	85.389

Tablo-15 TTK 2016 Taşkömürü Rezervi, Koklaşabilirliği ve Kimyasal Özellikleri

MÜESSESE ADI	İL KODU	İŞLETME ADI	KATEGORİ ADI	SEVİYE	TÜVENAN ALT ISIL DEĞERİ	TÜVENAN ÜST ISIL DEĞERİ	KÜKÜRT	UÇUCU MADDE	KÜL	NEM	TOPLAM REZERV
Armutçuk	67	Armutçuk	Hazır		3.592	3.996	0,90	32	39,95	5,34	1.579.607
Armutçuk	67	Armutçuk	Görünür	200/-650	3.592	3.996	0,90	32	39,95	5,34	6.874.821
Armutçuk	67	Armutçuk	Muhtemel	-150/-650	3.592	3.996	0,90	32	39,95	5,34	15.859.636
Armutçuk	67	Armutçuk	Mümkün	-200/-650	3.592	3.996	0,90	32	39,95	5,34	7.883.164
Armutçuk	67	ARMUTÇUK Toplam									32.197.228
ARMUTÇUK TOPLAM											32.197.228
Amasra	74	Amasra-A	Hazır		2.709	2.990	1,50	36	58,81	5,46	423.840
Amasra	74	Amasra-A	Görünür	-30/-550	2.709	2.990	1,50	36	58,81	5,46	169.014.724
Amasra	74	Amasra-A	Muhtemel	-100/-550	2.709	2.990	1,50	36	58,81	5,46	115.052.000
Amasra	74	Amasra-A	Mümkün	-550/-1200	2.709	2.990	1,50	36	58,81	5,46	121.535.000
Amasra	74	AMASRA-B Toplam									406.025.564
AMASRA TOPLAM											406.025.564
Üzülmez	67	Asma- Dilaver	Hazır		2.737	3.059	0,80	29	59,88	6,02	399.455
Üzülmez	67	Asma- Dilaver	Görünür	mostra/-600	2.737	3.059	0,80	29	59,88	6,02	134.507.782
Üzülmez	67	Asma- Dilaver	Muhtemel	-600/-800	2.737	3.059	0,80	29	59,88	6,02	32.060.000
Üzülmez	67	ASMA-DİLAVER Toplam									166.967.237
Üzülmez	67	Bağlık- İnağzı	Muhtemel	0/-1200	2.737	3.059	0,80	29	58,63	6,09	62.282.000
Üzülmez	67	Bağlık- İnağzı	Mümkün	-800/-1200	2.737	3.059	0,80	29	58,63	6,09	74.020.000
Üzülmez	67	BAĞLIK-İNAĞZI Toplam									136.302.000
ÜZÜLMEZ TOPLAM											303.269.237
Karadon	67	Gelik	Hazır		3.132	3.455	0,80	29	56,99	4,99	1.546.591
Karadon	67	Gelik	Görünür	mostra/-460	3.132	3.455	0,80	29	56,99	4,99	50.207.323
Karadon	67	Gelik	Muhtemel	-460/-760	3.132	3.455	0,80	29	56,99	4,99	65.983.000
Karadon	67	Gelik	Mümkün	-760/-1200	3.132	3.455	0,80	29	56,99	4,99	53.900.000
Karadon	67	GELİK Toplam									171.636.914
Karadon	67	Kilimli	Hazır		3.132	3.455	0,80	29	56,99	4,99	819.740
Karadon	67	Kilimli	Görünür	mostra/-460	3.132	3.455	0,80	29	56,99	4,99	78.976.985
Karadon	67	Kilimli	Muhtemel	-460/-860	3.132	3.455	0,80	29	56,99	4,99	93.179.000
Karadon	67	Kilimli	Mümkün	-860/-1200	3.132	3.455	0,80	29	56,99	4,99	65.134.000
Karadon	67	KİLİMLİ Toplam									238.109.725
KARADON TOPLAM											409.746.639
Kozlu	67	Kozlu	Hazır		2.422	2.675	0,80	29	64,95	5,32	2.794.854
Kozlu	67	Kozlu	Görünür	MOSTRA/-700	2.422	2.675	0,80	29	64,95	5,32	64.276.173
Kozlu	67	Kozlu	Muhtemel	-700/-900	2.422	2.675	0,80	29	64,95	5,32	40.539.000
Kozlu	67	Kozlu	Mümkün	-900/-1200	2.422	2.675	0,80	29	64,95	5,32	47.975.000
Kozlu	67	KOZLU Toplam									155.585.027
KOZLU TOPLAM											155.585.027
GENEL TOPLAM											1.306.823.695

Tablo 16 : TTK 2016 Müessesesinde Bazında Taşkömürü Rezervi

TÜRKİYE TAŞKÖMÜRÜ KURUMU	ARMUTÇUK	ARMUTÇUK TOPLAM REZERV	AMASRA	AMASRA TOPLAM REZERV	ÜZÜLMEZ	ÜZÜLMEZ	ÜZÜLMEZ TOPLAM REZERV	KARADON	KARADON	KARADON TOPLAM REZERV	KOZLU	KOZLU TOPLAM REZERV	TOPLAM REZERV
			AMASRA-A	ASMA-DİLAVER	BAĞLIK-İNAĞZI	GELİK	KİMLİ	KOZLU					
Hazır	1.579.607	1.579.607	423.840	423.840	399.455		399.455	1.546.591	819.740	2.366.331	2.794.854	2.794.854	7.564.087
Hazır Toplam	1.579.607	1.579.607	423.840	423.840	399.455		399.455	1.546.591	819.740	2.366.331	2.794.854	2.794.854	7.564.087
Görünür	-30/-550		169.014.724	169.014.724									169.014.724
Görünür	200/-650	6.874.821	6.874.821										6.874.821
Görünür	MOSTRA/-700										64.276.173	64.276.173	64.276.173
Görünür	mostra/-460							50.207.323	78.976.985	129.184.308			129.184.308
Görünür	mostra/-600				134.507.782		134.507.782						134.507.782
Görünür Toplam		6.874.821	6.874.821	169.014.724	169.014.724	134.507.782	134.507.782	50.207.323	78.976.985	129.184.308	64.276.173	64.276.173	503.857.808
Muhtemel	-100/-550		115.052.000	115.052.000									115.052.000
Muhtemel	-150/-650	15.859.636	15.859.636										15.859.636
Muhtemel	-460/-760							65.983.000		65.983.000			65.983.000
Muhtemel	-460/-860								93.179.000	93.179.000			93.179.000
Muhtemel	-600/-800				32.060.000		32.060.000						32.060.000
Muhtemel	-700/-900										40.539.000	40.539.000	40.539.000
Muhtemel	0/-1200					62.282.000	62.282.000						62.282.000
Muhtemel Toplam		15.859.636	15.859.636	115.052.000	115.052.000	32.060.000	62.282.000	94.342.000	65.983.000	93.179.000	159.162.000	40.539.000	424.954.636
Mümkün	-200/-650	7.883.164	7.883.164										7.883.164
Mümkün	-550/-1200		121.535.000	121.535.000									121.535.000
Mümkün	-760/-1200							53.900.000		53.900.000			53.900.000
Mümkün	-800/-1200					74.020.000	74.020.000						74.020.000
Mümkün	-860/-1200								65.134.000	65.134.000			65.134.000
Mümkün	-900/-1200										47.975.000	47.975.000	47.975.000
Mümkün Toplam		7.883.164	7.883.164	121.535.000	121.535.000		74.020.000	74.020.000	53.900.000	65.134.000	119.034.000	47.975.000	370.447.164
Genel Toplam		32.197.228	32.197.228	406.025.564	406.025.564	166.967.237	136.302.000	303.269.237	171.636.914	238.109.725	409.746.639	155.585.027	1.306.823.695

BÖLÜM 4

TÜRKİYE TAŞKÖMÜRÜ KURUMU 2016 YILI MALİYET-FİYAT VE GİDERLERİ

Bu bölümde, TTK 2016 yılı maliyet, fiyat, gider ve finansman ilişkileri belirtilerek, TTK 'nın ticari anlamda tüm büyüklükleri verilecektir.

4.1 SATIŞ FİYATLARI

Taşkömürü fiyatları 1984 yılına kadar Bakanlar Kurulu kararı ile tespit edilmekte iken, 08/06/1984 tarih ve 233 sayılı Kanun Hükmünde Kararname gereği fiyatların tespiti Yönetim Kuruluna verilmiştir. Hükümetlerce 1978-1982 yılları arası kurum zararı sübvansede edilmiş, 1983-1985 yıllarında ise 233 sayılı yasanın 35.maddesi gereğince mahrum kalınan kar payı uygulaması yapılarak finansman ihtiyacı Hazinece karşılanmıştır.

Ülkemizde ihracat ağırlıklı uluslararası rekabete uygun dışa açık büyüme modeli çerçevesinde mali politikalar uygulanmaktadır. 1986 yılından itibaren taşkömürüne uygulanan devlet sübvansiyonları kaldırılarak, 22/05/1987 tarih ve 87/11785 sayılı Resmi Gazetede yayınlanan ton başına 7 Dolar İthal Fonu Uygulaması getirilmiş, ancak Demir-Çelik Sektörünün bu fon uygulamasının dışında bırakılması istenilen sonucu vermemiştir. Yapılan çalışmalarda bu sektörün fon uygulamasına alınması sağlanamamıştır. Kömür satış fiyatları Tablo 17'de verilmiştir.

Kurumumuzun 2016 yılı işletme bütçesinde 1.065.000 ton taşkömürünün satışından elde edilecek 246.730.704 TL hasılat tutarı şeklinde programlanmış ve faaliyet yılı sonunda 862.025 ton taşkömürünün satışından 182.525.763,77 TL hasılat gerçekleşmiş bulunmaktadır.

4.2 TÜM GİDERLERİ

Kurumumuzun 2016 yılı işletme bütçesinde tüm giderleri için öngörülen 1.090.041.254 TL ödenek tutarı, faaliyet dönemi sonunda 1.056.688.123,04 TL olarak gerçekleşmiştir. Müesseseler bazında tüm giderler Tablo 18'de verilmiştir.

4.3 SATINALMA

Genel Müdürlük ile bağı müesseselerimizin 2016 yılı İşletme Bütçesinde işletme ve yatırım malzeme alımları için 182.976.500 TL olarak öngörülen Satınalma Programı, yıl sonu itibari ile de 125.392.791,08 TL olarak gerçekleşmiştir. 2016 yılına ait Satınalma durumu mukayeseli olarak Tablo 19'da gösterilmiştir.

4.4 TİCARİ MALİYET

2016 yılı işletme bütçesinde 1.100.000 ton taşkömürün üretim maliyeti 794.718.518,06 TL, 1.065.000 ton satılacak kömürün ticari maliyeti 1.096.160.704 TL olarak öngörülmüş olup faaliyet yılı sonunda 911.002 ton taşkömürünün üretim maliyet gideri 815.098.549,05 TL, 862.025 ton satışı yapılan kömürün ticari maliyet gideri 1.069.732.842.33 TL, birim ticari maliyeti ise 1.240,95 TL/ton olarak gerçekleşmiştir.

TTK 'nın 2016 yılı program ve gerçekleşen ticari maliyetleri Tablo 20'de, müesseselere göre gerçekleşen birim ticari maliyetleri ise Tablo 21'de verilmiştir.

4.5 FİNANSMAN DURUMU

2016 yılına ait finansman durumu bilgileri Tablo 22'de verilmiştir.

4.6 SERMAYE ve NAKİT AKIM TABLOSU

2016 yılına ait sermaye bilgileri Tablo 23' de, Nakit Akım Tablosu Tablo 24'de verilmiştir.

4.7 PERSONEL MALİYETLERİ VE PERSONELE ÖDENEN SOSYAL GİDERLER

2016 yılına ait personel maliyetleri ve personele ödenen sosyal giderler Tablo 25 ve Tablo 26'da verilmiştir.

Tablo 17: TTK 2016 Yılı Taşkömürü Satı

TTK ÜRETİMİ TAŞKÖMÜRLERİNİN 2016 YILI SATIŞ FİYATLARI (TL) KDV HARİÇ

Üzülmez Lavuarı	01.Oca	01.Şub	01.Mar	01.Nis	01.May	01.Haz	01.Tem	01.Ağu	01.Eyl	28.Eyl	01.Eki	28.Eki	01.Kas	21.Kas	01.Ara	26.Ara
Parça (Dökme)	380,00	400,00	400,00	400,00	400,00	400,00	400,00	400,00	400,00	400,00	400,00	420,00	420,00	420,00	420,00	450,00
Parça (Paket)	400,00	420,00	420,00	420,00	420,00	420,00	420,00	420,00	420,00	420,00	420,00	440,00	440,00	440,00	440,00	470,00
0/10 Koklaşır	91,5 \$	91,5\$	91,5\$	90, \$	90,\$	90,\$	90,\$	90,\$	90,\$	130,\$	130,\$	130 \$	130 \$	180 \$	180 \$	600,00
Kozlu Lavuarı	01.Oca	01.Şub	01.Mar	01.Nis	01.May	01.Haz	01.Tem	01.Ağu	01.Eyl	28.Eyl	01.Eki	28.Eki	01.Kas	21.Kas	01.Ara	26.Ara
Parça (Dökme)	380,00	400,00	400,00	400,00	400,00	400,00	400,00	400,00	400,00	400,00	400,00	420,00	420,00	420,00	420,00	450,00
Parça (Paket)	400,00	420,00	420,00	420,00	420,00	420,00	420,00	420,00	420,00	420,00	420,00	440,00	440,00	440,00	440,00	470,00
0/10 koklaşır	91,5 \$	91,5 \$	91,5 \$	90, \$	90 \$	90 \$	90 \$	90 \$	90 \$	130\$	130 \$	130 \$	130 \$	180 \$	180 \$	600,00
Çatalağzı Lavuarı	01.Oca	01.Şub	01.Mar	01.Nis	01.May	01.Haz	01.Tem	01.Ağu	01.Eyl	28.Eyl	01.Eki	28.Eki	01.Kas	21.Kas	01.Ara	26.Ara
Parça (dökme)	370,00	400,00	400,00	400,00	400,00	400,00	400,00	400,00	400,00	400,00	400,00	420,00	420,00	420,00	420,00	450,00
Parça (paket)	400,00	420,00	420,00	420,00	420,00	420,00	420,00	420,00	420,00	420,00	420,00	440,00	440,00	440,00	440,00	470,00
0/10 koklaşır	91,5 \$	91,5 \$	91,5 \$	90 \$	90 \$	90 \$	90 \$	90 \$	90 \$	130 \$	130 \$	130 \$	130 \$	180 \$	180 \$	600,00
Armutçuk Lavuarı	01.Oca	01.Şub	01.Mar	01.Nis	01.May	01.Haz	01.Tem	01.Ağu	01.Eyl	28.Eyl	01.Eki	28.Eki	01.Kas	21.Kas	01.Ara	26.Ara
Parça (Dökme)	370,00	400,00	400,00	400,00	400,00	400,00	400,00	400,00	400,00	400,00	400,00	420,00	420,00	420,00	420,00	450,00
Parça (Paket)	400,00	420,00	420,00	420,00	420,00	420,00	420,00	420,00	420,00	420,00	420,00	440,00	440,00	440,00	440,00	470,00
0/10 yarı koklaşır	120 \$	120 \$	120 \$	120 \$	120 \$	120 \$	120 \$	120 \$	120 \$	120 \$	120 \$	120 \$	120 \$	120 \$	120 \$	430,00
10/18 DÖKME	370,00	400,00	400,00	400,00	400,00	400,00	400,00	400,00	400,00	400,00	400,00	400,00	400,00	390,00	420,00	440,00
10/18 PAKET	400,00	420,00	420,00	420,00	420,00	420,00	420,00	420,00	420,00	420,00	420,00	420,00	420,00	420,00	440,00	460,00
Amasra Lavuarı	01.Oca	01.Şub	01.Mar	01.Nis	01.May	01.Haz	01.Tem	01.Ağu	01.Eyl	28.Eyl	01.Eki	28.Eki	01.Kas	21.Kas	01.Ara	26.Ara
Parça (Dökme)	340,00	360,00	360,00	360,00	360,00	360,00	360,00	360,00	360,00	360,00	360,00	370,00	370,00	370,00	370,00	400,00
Parça (Paket)	360,00	380,00	380,00	380,00	380,00	380,00	380,00	380,00	380,00	380,00	380,00	390,00	390,00	370,00	370,00	420,00
0/10 mm koklaşmaz	90 \$	72 \$	72 \$	72 \$	72 \$	72 \$	72 \$	72 \$	72 \$	72 \$	72 \$	72 \$	82 \$	100 \$	100 \$	340,00
10/18 paket	320,00	340,00	340,00	340,00	340,00	340,00	340,00	340,00	340,00	340,00	340,00	340,00	340,00	320,00	320,00	360,00
10/18 dökme	300,00	320,00	320,00	320,00	320,00	320,00	320,00	320,00	320,00	320,00	320,00	320,00	320,00	340,00	340,00	340,00
Santral Ürünü	116,00	116,00	116,00	116,00	116,00	116,00	116,00	116,00	116,00	116,00	116,00	116,00	116,00	116,00	116,00	116,00

Tablo18: TTK 2016 Tüm Giderler Tablosu

(Bin TL)

Gider Grupları	2016 YILI			
	2015 Yılı Gerçekleşen	Ö D E N E K		2016 Yılı Gerçekleşen
		İlk Durum	Son Durum	
* İlk Madde ve Malzeme Giderleri	92.661	75.287	84.865	82.139
* İşçi Ücretleri ve İlgili Giderler	615.018	588.311	714.758	698.364
* Memur Ücretleri ve İlgili Giderler	98.783	114.000	113.553	109.457
* Dışardan Sağlanan Fayda ve Hizmetler	69.946	111.276	81.739	80.004
* Diğer Çeşitli Giderler	16.057	28.657	25.338	23.605
* Vergi, Resim, Harç ve Diğer Kesintiler	3.223	6.103	3.820	2.946
* Amortisman ve Tükenme payları	57.751	54.046	65.968	60.173
* Finansman Giderleri				
* Toplam...	953.439	977.680	1.090.041	1.056.688

*Gider karşılıkları konpanse edilmiştir.

Tablo 19 TTK 2016 Satınalma Tablosu

(TL)

A l ı m l a r	2015	2016			
		Program Ödeneđi		Gerçekleşen	Ödenegin ilk durumuna göre sapma %'si
	Gerçekleşen	İlk Durum	Son Durum		
0-Maden Diređi	16.079.885,11	19.700.000	19.017.000	17.015.652,94	-13,63
1-Demir Tahkimat	22.644.049,63	17.000	17.175.000	15.816.191,41	92936,42
2-Patlayıcı Maddeler	4.015.409,91	6.185.000	5.685.000	2.810.914,00	-54,55
3-Akaryakıt ve Yađlar	2.384.149,11	4.555.000	4.552.000	2.182.587,48	-52,08
4-Demir ve Çelikler	2.697.741,79	6.275.000	6.275.000	2.532.034,89	-59,65
5-Alet Edevat ve İdari Techizat	2.058.437,97	4.670.000	6.620.000	4.959.117,07	6,19
6-Sosyal İşler Malzemesi	3.367.243,63	6.850.000	6.850.000	2.582.643,05	-62,30
7-Kırtasiye ve Matbua	580.394,05	1.075.000	1.075.000	623.780,61	-41,97
8-Sair Malzeme	14.173.605,01	28.311.000	24.851.000	15.507.605,87	-45,22
9-Yedekler	34.511.457,15	55.728.000	40.988.000	25.526.934,29	-54,19
10-Yatırım	33.529.980,00	49.610.500	49.888.500	35.835.329,47	-27,77
Genel Toplam	136.042.353,36	182.976.500	182.976.500	125.392.791,08	-31,47

Tablo 20: TTK 2016 Yılı Satılabilir ve Satılan Kömürlerin Program ve Gerçekleşen Maliyet Tablosu

(TL)

GİDER YERLERİ	2015		2016			
	GERÇEKLEŞEN		PROGRAM		GERÇEKLEŞEN	
	Masraf	Maliyet	Masraf	Maliyet	Masraf	Maliyet
DİREKT İŞÇİLİK GİDERLERİ (Toplam 1)	50.813.018,08	53,57	71.990.400,00	65,45	61.711.723,04	67,74
GENEL İMAL GİDERLERİ						
Endirekt Malzeme	19.244.190,93	20,29	19.884.400,00	18,08	16.665.259,55	18,29
Endirekt İşçilik	157.925.395,17	166,49	191.873.166,88	174,43	192.294.144,45	211,08
Memur Ücr.ile İlg.Gid.	317.792,06	0,34	363.500,00	0,33	666.902,74	0,73
Dışardan Sğ.Fay.Hizml.	19.571.156,47	20,63	19.628.600,00	17,84	20.929.877,93	22,97
Diğer Giderler	87.804,04	0,09	448.500,00	0,41	186.532,31	0,20
Amortisman ve Tük.Payları	26.541.641,30	27,98	26.027.000,00	23,66	27.081.468,52	29,73
Toplam 2	223.687.979,97	235,82	258.225.166,88	234,75	257.824.185,50	283,01
ORTAK ÜRETİMDEN GELEN						
010- Üretim Destek Kartiyesi	134.496.404,02	141,79	132.998.982,83	120,91	138.979.652,88	152,56
020 Üretim Destek Kartiyesi	35.863.338,93	37,81	35.249.417,11	32,04	36.647.489,09	40,23
051 İşletme Emniyeti	22.441.526,06	23,66	24.986.137,26	22,71	5.422.940,27	5,95
052 İşletme Emniyeti	8.635.347,93	9,10	9.557.710,00	8,69	30.013.619,99	32,95
062 Kuyu Bakım	34.469.430,26	36,34	35.743.874,81	32,49	38.663.923,50	42,44
063 Ana Nakliyat	63.884.538,34	67,35	59.534.087,14	54,12	63.538.933,09	69,75
064 Büyük Hazırlık	46.922.771,40	49,47	50.422.895,16	45,84	52.465.550,35	57,59
110 İşletme Dışarı	23.974.264,25	25,27	28.123.487,03	25,57	31.319.113,31	34,38
120 İşletme Dışarı	4.364.122,02	4,60	4.597.600,00	4,18	4.129.898,12	4,53
160 Lavvar	17.283.457,46	18,22	21.334.382,30	19,39	14.961.560,70	16,42
180-Lavvar Yıkama	7.184.707,96	7,57	7.679.759,28	6,98	11.485.651,58	12,61
Toplam 3	399.519.908,63	421,18	410.228.332,91	372,93	427.628.332,88	469,40
DAĞITIMDAN GELEN GİDERLER						
Enerji						
Tamir Bakım Atölyeleri	30.472.532,19	32,12	23.464.495,98	21,33	38.960.573,46	42,77
Karanakliyat	1.425.481,04	1,50	1.002.553,21	0,91	1.029.447,59	1,13
Ambarlar	1.571.672,87	1,66	1.336.142,90	1,21	1.156.566,00	1,27
İşçi Evler	1.692.089	1,78	3.772.000,00	3,43		0,00
Sağlık İdare	21.505	0,02				0,00
Sosyal	23.961.357,85	25,26	24.699.426,18	22,45	26.787.720,58	29,40
Toplam 4	59.144.638,61	62,35	54.274.618,28	49,34	67.934.307,63	74,57
ÜRETİMLE İLGİLİ GİDERLER TOPLAMI (1+2+3+4)	733.165.545,29	772,91	794.718.518,06	722,47	815.098.549,05	894,73
Satılan Kömürün Maliyet Bedeli	706.321.635,92	771,15	768.203.329,90	721,32	770.968.104,62	894,37
Pazarlama Satış ve Dağıtım Giderleri	9.469.268,46	10,34	8.380.000,00	7,87	8.067.989,69	9,36
Genel İdare Giderleri	154.556.887,61	168,74	221.754.374,10	208,22	167.644.047,80	194,48
Kar-Zararla İlgili Giderler						
Olağan ve Olğ.dış Giderler	111.013.979,27	121,20	135.085.000,00	126,84	153.211.551,10	177,73
Olağan ve Olğ.dış Gelirler (-)	-24.427.020,71	-26,67	-37.262.000,00	-34,99	-30.158.850,88	-34,99
Finansman Giderleri						
Kar-Zarar Toplamı..	86.586.958,56	94,53	97.823.000,00	91,85	123.052.700,22	142,75
TİCARİ MALİYET	956.934.750,55	1.044,77	1.096.160.704,00	1.029,26	1.069.732.842,33	1.240,95
* Satılabilir Üretim (Ton)	948.573		1.100.000		911.002	
* Satılacak Üretim (Ton)	948.573		1.065.000		911.002	
* Satılan (Ton)	915.932		1.065.000		862.025	
Ticari Maliyet		1.044,77		1.029,26		1.240,95
Ortalama Satış Fiyatı		219,76		231,67		211,74
Fark		825,01		797,59		1.029,21

Tablo 21: TTK 2016 Yılı Satılabilir ve Satılan Kömürlerin Program ve Gerçekleşen Maliyet Tablosu

SATILABİLİR VE SATILAN TAŞKÖMÜRÜNÜN ÜRETİM VE TİCARİ MALİYET TABLOSU												
GİDER YERLERİ	ARMUTÇUK TİM		AMASRA TİM		KOZLU TİM		ÜZÜLMEZ TİM		KARADON TİM		TTK KONSOLİDE	
	Masraf	Maliyet	Masraf	Maliyet	Masraf	Maliyet	Masraf	Maliyet	Masraf	Maliyet	Masraf	Maliyet
1- DİREKT İŞÇİLİK GİDERLERİ	7.561.303,91	59,63	5.925.655,97	70,90	15.047.598,20	69,54	12.573.162,05	53,48	20.604.002,91	82,70	61.711.723,04	67,74
2- GENEL İMALAT GİDERLERİ												
Malzeme Giderleri	2.761.537,81	21,78	2.248.022,99	26,90	2.489.484,54	11,51	3.361.076,70	14,30	5.805.137,51	23,30	16.665.259,55	18,29
Endirekt İşçilik Giderleri	27.017.731,05	213,08	14.417.885,34	172,51	49.576.245,85	229,12	35.696.839,11	151,83	65.585.443,10	263,24	192.294.144,45	211,08
Memur Ücretleri ile İlgili Giderler	157.955,62	1,25			499.994,28	2,31			8.952,84	0,04	666.902,74	0,73
Dışardan Sağlanan Fayda ve Hizmetler	1.843.487,07	14,54	1.670.103,73	19,98	9.014.882,01	41,66	1.903.537,02	8,10	6.497.868,10	26,08	20.929.877,93	22,97
Diğer Giderler			97.884,68	1,17					88.647,63	0,36	186.532,31	0,20
Vergi Resim ve Harçlar												
Amortisman ve Tükenme Payları	2.624.131,71	20,70	8.451.426,26	101,12	5.544.981,84	25,63	4.782.765,05	20,34	5.678.163,66	22,79	27.081.468,52	29,73
Toplam	34.404.843,26	271,34	26.885.323,00	321,68	67.125.588,52	310,23	45.744.217,88	194,57	83.664.212,84	335,80	257.824.185,50	283,01
3- ORTAK ÜRETİM GİDERLERİ												
010- Üretim Destek Kartiyesi 1. İşletme	21.175.576,32	167,01	12.047.444,91	144,15	30.723.333,35	141,99	21.949.784,21	93,36	53.083.514,09	213,06	138.979.652,88	152,56
020- Üretim Destek Kartiyesi 2. İşletme									36.647.489,09	147,09	36.647.489,09	40,23
051- İşletme Emniyet									5.422.940,27	21,77	5.422.940,27	5,95
052- İşletme Emniyet	4.767.757,56		2.433.401,08	29,12	6.732.214,91	31,11	5.372.373,25	22,85	10.707.873,19	42,98	30.013.619,99	32,95
062- Kuyu Bakım	3.250.514,39	25,64			6.547.655,01	30,26	9.197.842,08	39,12	19.667.912,02	78,94	38.663.923,50	42,44
063- Ana Nakliyat	10.980.421,31	86,60	4.895.394,86	58,57	17.004.141,04	78,59	16.031.026,13	68,19	14.627.949,75	58,71	63.538.933,09	69,75
064- Büyük Hazırlık	8.631.295,45	68,07			14.706.139,20	67,97	29.128.115,70	123,89			52.465.550,35	57,59
110- İşletme Dışarı 1. İşletme	3.098.846,53	24,44	3.584.626,10	42,89	11.461.298,00	52,97	9.839.393,73	41,85	3.334.948,95	13,39	31.319.113,31	34,38
120- İşletme Dışarı 2. İşletme									4.129.898,12	16,58	4.129.898,12	4,53
160- Lavvar	5.757.067,08	45,40	5.022.952,32	60,10					4.181.541,30	16,78	14.961.560,70	16,42
180- Lavvar Yıkama ve Zenginleştirme					3.700.763,08	17,10	3.476.835,21	14,79	4.308.053,29	17,29	11.485.651,58	12,61
Toplam	57.661.478,64	454,77	27.983.819,27	334,82	90.875.544,59	419,99	94.995.370,31	404,05	156.112.120,07	626,58	427.628.332,88	469,40
4-YARDIMCI ÜRETİM GİDERLERİ												
240- Enerji												
270- Mekanik Atelye	5.304.748,74	41,84	1.392.391,94	16,66	6.562.275,76	30,33	2.650.517,87	11,27	22.347.050,41	89,69	38.256.984,71	41,99
271- İnşaat Atelyesi	227.875,18	1,80			475.713,57	2,20					703.588,75	0,77
300- Karanakliyat									1.029.447,59	4,13	1.029.447,59	1,13
360- Direk Ambarı	128.456,09	1,01	53.165,90	0,64			462.478,32	1,97	154.810,06	0,62	798.910,37	0,88
361- Malzeme ambarı	41.504,25	0,33	13.318,82	0,16	74.232,10	0,34	26.152,10	0,11	202.448,37	0,81	357.655,63	0,39
370- Sosyal												
372- Hamamlar												
373- İşçi Evleri												
391- Sağlık İdare												
392- Sosyal İdare	3.110.458,59	24,53	1.540.910,53	18,44	5.681.000,45	26,26	3.322.010,45	14,13	13.133.340,56	52,71	26.787.720,58	29,40
Lavvar Hissesi												
Toplam	8.813.042,84	69,51	2.999.787,19	35,89	12.793.221,88	59,13	6.461.158,74	27,48	36.867.096,98	147,97	67.934.307,63	74,57
ÜRETİMLE İLGİLİ MALİYET TOPLAMI	108.440.668,65	855,25	63.794.585,42	763,29	185.841.953,19	858,90	159.773.908,98	679,57	297.247.432,79	1.193,06	815.098.549,05	894,73
A- Satılan Kömürün Maliyet Bedeli	88.589.614,99	853,60	61.575.547,42	760,78	179.544.669,88	858,95	156.057.745,25	680,09	285.200.527,08	1.194,27	770.968.104,62	894,37
B- Paz. Satış ve Dağıtım Giderleri	505.254,74	4,87	1.126.872,63	13,92	2.453.850,72	11,74	2.723.808,62	11,87	1.258.202,98	5,27	8.067.989,69	9,36
C- Genel İdare Giderleri	21.909.472,43	211,11	20.316.307,37	251,01	34.467.745,00	164,89	34.287.670,92	149,42	56.662.852,08	237,27	167.644.047,80	194,48
D- Kar-Zararla İlgili Giderler												
1- Finansman Giderleri												
2- Olağan ve Olağandışı Giderler	21.086.524,65	203,18	11.972.841,49	147,93	21.276.506,67	101,79	36.000.118,87	156,89	53.397.363,09	223,60	153.211.551,10	177,73
3- Olağan ve Olağandışı Gelirler (-)	-5.055.147,84	-48,71	-1.672.391,24	-20,66	-3.128.023,02	-14,96	-9.191.174,71	-40,05	-11.112.114,07	-46,53	-30.158.850,88	-34,99
Kar- Zarar Toplamı	16.031.376,81	154,48	10.300.450,25	127,27	18.148.483,65	86,82	26.808.944,16	116,83	42.285.249,02	177,07	123.052.700,22	142,75
E- TİCARİ MALİYET	127.035.718,97	1.224,05	93.319.177,67	1.152,99	234.614.749,25	1.122,40	219.878.168,95	958,21	385.406.831,16	1.613,88	1.069.732.842,33	1.240,95
Satılabilir Üretim (Ton)	126.794		83.578		216.373		235.109		249.148		911.002	
Satılacak Üretim (")	126.794		83.578		216.373		235.109		249.148		911.002	
Satılan (")	103.783		80.937		209.029		229.468		238.808		862.025	
Ticari Maliyet (TL/ Ton)		1.224,05		1.152,99		1.122,40		958,21		1.613,88		1.240,95
Ortalama Satış Fiyatı (")		280,18		228,87		176,17		215,35		203,86		211,74
Fark (Zarar) (")		943,87		924,12		946,23		742,86		1.410,02		1.029,21

* Genel Müdürlük kararı olan 9.478.196,33 TL , konsolide olağan ve olağandışı giderine dahil edilmiştir.

Tablo 22: TTK 2016 Yılı Hazineden Sağlanan Finansman Kaynağı Tablosu

Finansman programı büyüklükleri	2015 Kesin Bin TL	2016		
		Program Bin TL	Revize Bin TL	Gerçekleşme Bin TL
I-Yaratılan Fonlar (1+2)	(703.529)	(697.000)	(816.826)	(843.506)
1-Ayıklanmış dönem kar veya zararı (-) (A+B+C+D+E):	(703.529)	(697.000)	(816.826)	(843.506)
A- Dönem kar veya zararı (-)	(755.652)	(736.183)	(849.430)	(887.209)
- Brüt Satışlar (+)	239.920	278.365	291.321	220.870
- Satış İndirimleri (-)				
- Satışların maliyeti (-)	(745.246)	(751.015)	(832.203)	(811.818)
- Faaliyet Giderleri (-)	(164.026)	(165.447)	(210.134)	(179.221)
- Diğer faaliyetlerden olağan gelir ve karlar (+)	24.691	31.872	31.963	27.194
- Diğer faaliyetlerden olağan gider ve zararlar (-)	(66.255)	(81.825)	(82.069)	(46.827)
- Finansman giderleri (-)				
- Olağan dışı gelir ve karlar (+)	4.186	11.002	11.002	7.887
- Olağan dışı gider ve zararlar (-)	(48.922)	(59.135)	(59.310)	(105.294)
B- Görev zararı (tahakkuk eden) (-)	(14.832)	(14.805)	(21.543)	(18.351)
C- Amortisman (cari dönemde ayrılan) (+)	57.750	53.886	54.046	60.173
D- Karşılık giderleri (cari dönemde ayrılan) (+)	9.205	101	101	1.881
E- Kur farkları (+)				
2- Kanuni yükümlülükler :				-
- Kurumlar vergisi (önceki dönem)(-)				
- Dönem karının peşin ödenen vergi ve diğer yükümlülükleri (cari dönem)(-)				
- Mahsup edilen peşin vergi (önceki dönem)(+)				
- Temettü ödemesi (önceki dönem karından Hazineye)(-)				
- Temettü stopajı (önceki dönem karından)(-)				
II-Toplam Finansman İhtiyacı:	60.943	161.514	170.732	82.267
- Yatırım	35.773	100.000	100.000	39.837
- Stok artışı	10.643	3.321	8.049	18.826
- Sabit kıymet artışı	14.527	58.193	62.683	23.604
- Bağlı ortaklık ve iştiraklerdeki sermaye artışı	-	-		-
III-Borçlanma Gereği (I-II)	(764.472)	(858.514)	(987.558)	(925.773)
IV- Net Faiz Ödemesi :	(1.026)	(1.096)	(1.096)	(1.571)
- Faiz gelirleri (+)	1.026	1.096	1.096	1.571
+ Faiz giderleri (-)				
V- Faiz dışı fazla (bütçe transferleri hariç) (III-IV)	(765.498)	(859.610)	(988.654)	(927.344)
VI- Toplam bütçe ve fon transferleri (tahsil veya mahsup olunan):	784.183	861.138	1.008.555	938.351
- Sermaye	720.000	840.000	990.000	920.000
- Görev Zararı	64.183	21.138	18.555	18.351
- Yardım	-	-		-
VII- Transferler sonrası faiz dışı fazla (VI-V)	18.685	1.528	19.901	11.007

Tablo 23: TTK 2016 Yılı Sermaye Değişim Tablosu

SERMAYE DEĞİŞİMİ	(A)	(B)	(C)
	31.12.2015 Durumu	31.12.2015 - 31.12.2016 Değişim	31.12.2016 Durumu
1. Nominal Sermaye	8.400.000.000,00	1.250.000.000,00	9.650.000.000,00
1.1. Hazinenin Taahhüdü	8.400.000.000,00	1.250.000.000,00	9.650.000.000,00
1.1.1. Hazinenin Taahhüdünden Ödenen	7.570.000.000,00	920.000.000,00	8.490.000.000,00
1.1.1.1. Nakdi	7.430.964.988,74	920.000.000,00	8.350.964.988,74
1.1.1.2. Ayni	20,50		20,50
1.1.1.3. Hazinece Mahsup Edilen Tutar	80.787.098,83		80.787.098,83
1.1.1.3.1. İkras	9.498.707,42		9.498.707,42
1.1.1.3.2. Hazine Garantili			
1.1.1.3.3. Hazine Devirli	28.224.142,62		28.224.142,62
1.1.1.3.4. Hasılat Payı			
1.1.1.3.5. DFİF			
1.1.1.3.6. SSK/SGK Borcu	35.987.018,54		35.987.018,54
1.1.1.3.7. Temettü	5.215,35		5.215,35
1.1.1.3.8. Kâr Yedekleri			
1.1.1.3.9. Geçmiş Yıl Kârları			
1.1.1.3.10. Sermaye Düzeltmesi Olumlu Farkları			
1.1.1.3.11. Diğer ¹ (Açıklanacak)	7.072.014,90		7.072.014,90
1.1.1.4. Sermaye Düz. Olumlu Farkları			
1.1.1.5. Yen. Değ. Artışından Mahsup Edilen Tutar	58.247.891,93		58.247.891,93
1.1.1.6. Diğer ¹ (Açıklanacak)			
1.1.2. Hazinenin Taahhüdünden Kalan	830.000.000,00	330.000.000,00	1.160.000.000,00
1.2. Diğer Ortakların Taahhüdü			
1.2.1. Diğer Ortakların Taahhüdünden Ödenen			
1.2.2. Diğer Ortakların Taahhüdünden Kalan			
2. Ödenmiş Sermaye	7.570.000.000,00	920.000.000,00	8.490.000.000,00
3. Ödenmemiş Sermaye	830.000.000,00	330.000.000,00	1.160.000.000,00

Tablo 24: TTK 2016 Yılı Nakit Akım Tablosu

NAKİT AKIM TABLOSU	
Nakit kaynakları ve kullanım yerleri	Cari dönem Bin TL
A-Dönem başı nakit mevcudu	31.630
B-Dönem içi nakit girişleri	1.205.948
1-Satışlardan elde edilen nakit:	202.851
a)Net satışlar	220.870
b)Ticari alacaklardaki azalışlar	4.081
c)Ticari alacaklardaki artışlar (-)	(22.100)
2-Diğer faaliyetlerden olağan gelir ve karlardan dolayı sağlanan nakit	25.964
3-Olağan dışı gelir ve karlardan sağlanan nakit	7.887
4-Nakit girişi sağlamayan gelir ve karlar	
5-Kısa vadeli yabancı kaynaklardaki artışlardan sağlanan nakit	993
a)Menkul kıymet ihraçlarından	
b)Alınan krediler	
c)Diğer artışlar	993
6-Uzun vadeli yabancı kaynaklardaki artışlardan sağlanan nakit (Alımlarla ilgili olmayan)	406
a)Menkul kıymet ihraçlarından	
b)Alınan krediler	
c)Diğer artışlar	406
7-Sermaye artışından sağlanan nakit	920.000
8- Vergi ve benzerleri yükümlülük artışından sağlanan nakit	431
9-Diğer nakit girişleri	47.416
C-Dönem içi nakit çıkışları	1.211.450
1-Maliyetlerden kaynaklanan nakit çıkışları	826.341
a)Satışların maliyeti	811.818
b)Stoklardaki artışlar	18.826
c)Ticari borçlardaki (alımlardan kaynaklanan) azalışlar (+)	
d)Ticari borçlardaki (alımlardan kaynaklanan) artışlar (-)	(4.303)
e)Amortisman ve nakit çıkışı gerektirmeyen giderler (-)	
f)Stoklardaki azalışlar (-)	
2-Faaliyet giderlerine ilişkin nakit çıkışları :	179.221
a)Araştırma ve geliştirme giderleri	
b)Pazarlama satış ve dağıtım giderleri	8.068
c)Genel yönetim giderleri	171.153
d)Amortisman ve nakit çıkışı gerektirmeyen diğer giderler (-)	
3-Diğer faaliyetlerden olağan gider ve zararlara ilişkin nakit çıkışları	46.827
a)Diğer faaliyetlerle ilgili olağan gider ve zararlar	46.827
b)Amortisman ve nakit çıkışı gerektirmeyen diğer gider ve zararlar (-)	
4-Finansman giderlerinden dolayı nakit çıkışları	
5-Olağandışı gider ve zararlardan dolayı nakit çıkışı:	105.294
a)Olağandışı gider ve zararlar	105.294
6-Amortisman ve nakit çıkışı gerektirmeyen diğer gider ve zararlar (-)	(32.127)
7-Duran varlık yatırımlarına ilişkin nakit çıkışları	32.429
8-Kısa vadeli yabancı kaynak ödemeleri (Alımlarla ilgili olmayan)	46.648
a)Menkul kıymetler anapara ödemeleri	
b)Alınan krediler anapara ödemeleri	
c)Diğer ödemeler	46.648
9-Uzun vadeli yabancı kaynak ödemeleri (Alımlarla ilgili olmayan):	
a)Menkul kıymetler anapara ödemeleri	
b)Alınan krediler anapara ödemeleri	
c)Diğer ödemeler	
10-Ödenen vergi ve benzerleri	4.505
11-Ödenen temettüleri	
12-Diğer nakit çıkışları	2.312
D-Dönem sonu nakit mevcudu (A+B-C)	26.128
E-Nakit artış veya azalışı (B-C)	(5.502)

Tablo 25: TTK 2016 Yılı Personel Maliyetleri

Personele yapılan harcamalar	2015		2016							
	Harcanan		Ödeneğin son durumu Bin TL	Harcanan						
	Toplam harcama Bin TL	Kişi başına ayda düşen Bin TL		Esas ücretler Bin TL	Ek ödemeler Bin TL	Sosyal giderler Bin TL	Cari yıl toplamı Bin TL	Geçmiş yılla ilgili ödeme ve geri alışlar Bin TL	Toplam harcama Bin TL	Kişi başına ayda düşen TL
A-Yönetim Kurulu Üyeleri (Kuruluş dışı)	122	-		100	-	-	100	-	100	-
B-Memurlar										
1-Genel Müdürlük	7.650	5.292	6.504	3.354	4.053	148	7.555	697	8.252	6.359
2-Müesseseler	3.553	4.499	4.191	1.321	2.282	103	3.706	268	3.974	5.418
Toplam (B)	11.203	5.002	10.695	4.675	6.335	251	11.261	965	12.226	6.015
C-Sözleşmeliler										
1-Genel Müdürlük	33.830	4.920	38.116	23.896	9.259	699	33.854	3.302	37.156	5.224
2-Müesseseler	61.193	4.737	74.261	44.784	17.480	2.079	64.343	4.577	68.920	5.309
Toplam (C)	95.023	4.801	112.377	68.680	26.739	2.778	98.197	7.879	106.076	5.279
D-İşçiler										
1-Genel Müdürlük	44.683	5.292	44.229	21.388	15.532	4.516	41.436	3.714	45.150	5.353
2-Müesseseler	607.186	5.730	719.168	299.016	291.532	66.379	656.927	79.400	736.327	6.557
Toplam (D)	651.869	5.698	763.397	320.404	307.064	70.895	698.363	83.114	781.477	6.471
Genel Müdürlük Toplamı	86.285		88.849	48.738	28.844	5.363	82.945	7.713	90.658	
Müesseseler Toplamı	671.932		797.620	345.121	311.294	68.561	724.976	84.245	809.221	
Konsolide Toplamı (A+B+C+D)	758.217		886.469	393.859	340.138	73.924	807.921	91.958	899.879	
Geçen yıl toplamı	696.185									
Fark	62.032		886.469	393.859	340.138	73.924	807.921	91.958	899.879	

Tablo 26: TTK 2016 Yılı Personele ödenen sosyal giderler

Sosyal giderler	Memurlar		Sözleşmeliler		İşçiler		Toplam		Fark Bin TL
	2015 Bin TL	2016 Bin TL	2015 Bin TL	2016 Bin TL	2015 Bin TL	2016 Bin TL	2015 Bin TL	2016 Bin TL	
A- Cari yılla ilgili:									
1- Aile ve çocuk yardımı	197	226	1.953	2.052			2.150	2.278	128
2- Evlendirme, doğum ve ölüm yardımı	4	6	38	59	41	42	83	107	24
3- Sosyal yardım					23.312	23.848	23.312	23.848	536
4- Barındırma giderleri									
5- Yedirme yardımı	28	36	275	324	1.297	1.275	1.600	1.635	35
6- Giydirmeye yardımı									
7- Taşıma giderleri					4.882	4.797	4.882	4.797	(85)
8- Sosyal güvenlik ve genel sağlık sigortası primi işveren payı ve ek karşılığı	1.188	1.370	11.807	12.411	104.168	120.805	117.163	134.586	17.423
9- Emekli ikramiyesi, işten ayrılma tazminatı	22	22	221	198	2.834	4.156	3.077	4.376	1.299
10- İşsizlik sigortası primi işveren payı					9.106	10.528	9.106	10.528	1.422
11- Sağlık giderleri									
12- Eğitim giderleri					714	423	714	423	(291)
15- Personele dernek ve vakıflara yardımlar					3.099	3.546	3.099	3.546	447
16- Ayni ve nakdi başka sosyal giderler	204	283	2.030	2.566	20.635	28.497	22.869	31.346	8.477
Toplam (A)	1.643	1.943	16.324	17.610	170.088	197.917	188.055	217.470	29.415
B- Geçmiş yılla ilgili:									
1- Emekli ikramiyesi, işten ayrılma tazminatları için ödenen makam tazminatı	1.828	877	5.632	7.943	36.843	71.421	44.303	80.241	35.938
2- Diğer ödemeler	10	2	96	22	6	11.692	112	11.716	11.604
Toplam (B)	1.838	879	5.728	7.965	36.849	83.113	44.415	91.957	47.542
Genel toplam (A+B)	3.481	2.822	22.052	25.575	206.937	281.030	232.470	309.427	76.957

EK AÇIKLAMALAR DİZİNİ

EK AÇIKLAMALAR A	TTK 2016 YILI KONSOLİDE BİLANÇOSU VE GELİR TABLOSU
EK AÇIKLAMALAR B	ARMUTÇUK TİM 2016 YILI BİLANÇOSU VE GELİR TABLOSU
EK AÇIKLAMALAR C	AMASRA TİM 2016 YILI BİLANÇOSU VE GELİR TABLOSU
EK AÇIKLAMALAR D	KOZLU TİM 2016 YILI BİLANÇOSU VE GELİR TABLOSU
EK AÇIKLAMALAR E	ÜZÜLMEZ TİM 2016 YILI BİLANÇOSU VE GELİR TABLOSU
EK AÇIKLAMALAR F	KARADON TİM 2016 YILI BİLANÇOSU VE GELİR TABLOSU
EK AÇIKLAMALAR G	TTK 2016 YILI GENEL MÜDÜRLÜK BİLANÇOSU VE GELİR TABLOSU

TÜRKİYE TAŞKÖMÜRÜ KURUMU

2016 YILI

KONSOLİDE BİLANÇOSU ve GELİR TABLOSU

EK-A

TTK. 31.12.2016 YILI KONSOLİDE BİLANÇOSU

AKTİF	Ayrıntısı (TL)	Tümü (TL)	PASİF	Ayrıntısı (TL)	Tümü (TL)
AKTİF (VARLIKLAR)			PASİF (KAYNAKLAR)		
I- DÖNEN VARLIKLAR			I- KIS.VAD.YAB.KAYNAKLAR		
A- Hazır Değerler		26.127.717,66	A- Mali Borçlar		
B- Menkul Kıymetler			1- Menkul Kıymet İhraç Farkı (-)		
1- Men.Kıym.Değ.Düş.Karş.(-)			B- Ticari Borçlar		21.245.841,21
C- Ticari Alacaklar		48.626.079,75	1- Borç Sent.Reeskontu (-)		
1- Alacak Sent Reeskontu (-)			C- Diğer Borçlar		157.203.487,50
2- Şüpheli Alacak Karşılığı (-)	-6.849.809,65		1- Borç Sent.Reeskontu (-)		
D- Diğer Alacaklar		177.718.866,46	D- Alınan Avanslar		297.440,28
1- Alacak Sent Reeskontu (-)			E- Yıll.Yay.İnş.Onr.Hakedişleri		
2- Şüpheli Alacak Karşılığı (-)	-1.953.379,25		F- Öde.Verg.ve Dğ.Yas.Yük.		17.504.783,63
E- Stoklar		104.386.058,11	G- Borç ve Gider Karşılıkları		0,00
1- Stok Değ.Düş.Karşılığı (-)			1- Maliyet Giderleri Karşılığı		
2- Verilen Sipariş Avansları	1.864.975,31		2- Diğ.Borç ve Gid.Karşılıkları		
F- Yıll.Yay.İnş.Ona.Maliy.			H- Gelc.Ayl.Ait.Gel.Gid.Tahak.		78.056.112,97
G- Gelc.Ayl.Ait.Gid.ve Gel.Tahak.		4.503.401,77	I- Diğ.Kıs.Vadeli Yab.Kaynaklar		53.751,47
H- Diğer Dönen Varlıklar		6.870.522,48	KISA VAD.YAB.KAY.TOPLAMI..		274.361.417,06
DÖNEN VARLIKLAR TOPLAMI...		368.232.646,23	II- UZUN VAD.YAB.KAYNAKLAR		
II- DURAN VARLIKLAR			A- Mali Borçlar		
A- Ticari Alacaklar		138.351,33	1- Menkul Kıymet İhraç Farkı (-)		
1- Alacak Sent Reeskontu (-)			B- Ticari Borçlar		
2- Şüpheli Alacak Karşılığı (-)			C- Diğer Borçlar		
B- Diğer Alacaklar			D- Alınan Avanslar		
1- Alacak Sent Reeskontu (-)			E- Borç ve Gider Karşılıkları		2.297.045,04
2- Şüpheli Alacak Karşılığı (-)			F- Gelc.Yıll.Ait Gel.Gid.Tahak.		0,00
C- Mali Duran Varlıklar			G- Diğ.Uz.Vadeli Yab.Kaynaklar		
D- Maddi Duran Varlıklar		282.311.486,90	UZ.VD.YAB.KAY.TOPLAMI..		2.297.045,04
1- Maddi Duran Varlıklar (Brüt)	694.808.544,28		III- ÖZ KAYNAKLAR		
2- Birikmiş Amortismanlar (-)	-449.751.349,96		A- Ödenmiş Sermaye		8.490.000.000,00
3- Yapılmakta Olan Yatırımlar	32.047.947,13		1- Sermaye	9.650.000.000,00	
4- Verilen Sipariş Avansları	5.206.345,45		2- Ödenmemiş Sermaye (-)	-1.160.000.000,00	
			3-Serm.Düzeltil.Olumlu Fark.		
E- Maddi Olmayan Dur. Varlıklar			B- Sermaye Yedekleri		
1- Maddi Olmyn. Dur.Varlıklar (Brüt)			1- MDV Yen.Değ.Artışı		
2- Birikmiş Amortismanlar (-)			2- Diğer Ser.Yedekleri		
3- Yapılmakta Olan Yatırımlar			C- Kar Yedekleri		
4- Verilen Sipariş Avansları			1- Yasal Yedekler		
F- Özel Tükenmeye Tabi Varlıklar		68.144.243,49	2- Statü Yedekleri		
1- Öz.Tük.Tabi Varlıklar (Brüt)	140.848.261,88		3- Olağanüstü Yedekler		
2- Birikmiş Tük.Payları (-)	-72.704.018,39		4- Özel Fonlar		
3- Verilen Avanslar			D- Geçmiş Yıllar Karları		
G- Gelc.Yıll.Ait.Gid.ve Gel.Tahak.			E- Geçmiş Yıllar Zararları (-)		-7.160.622.755,59
H- Diğer Duran Varlıklar			F- Dönem Net Zararı (-)		-887.208.978,56
DURAN VARLIKLAR TOPLAMI		350.594.081,72	ÖZ KAYNAKLAR TOPLAMI..		442.168.265,85
AKTİF (VARLIKLAR) TOPLAMI		718.826.727,95	PASİF (KAYNAKLAR) TOPLAMI..		718.826.727,95

TÜRKİYE TAŞKÖMÜRÜ KURUMU
2016 YILI KONSOLİDE GELİR TABLOSU

HESAPLAR	2015 YILI	2016 YILI
A - BRÜT SATIŞLAR	239.919.982,38	220.869.918,99
1-Yurtiçi satışlar	239.919.982,38	220.869.918,99
- Taşkömür Satışları	186.451.245,28	164.174.822,21
- Emtia Kömür Satışları		
- Hizmet Satışları	38.636.852,52	38.344.155,22
- Genel Müdürlük Yönetim Giderleri Hizmet Satışları		
- Görev Zararı	14.831.884,58	18.350.941,56
2-Yurtdışı Satışlar		
3-Diğer Gelirler		
B - SATIŞ İNDİRİMLERİ (-)	0,00	0,00
1-Satıştan İadeler		
2-Satış İskontoları		
3-Diğer İndirimler		
C - NET SATIŞLAR	239.919.982,38	220.869.918,99
D - SATIŞLARIN MALİYETİ (-)	-745.245.851,00	-811.818.399,57
1-Satılan Mamüller Maliyeti	-706.321.635,92	-770.968.104,62
2-Satılan Ticari Mallar Maliyeti	-14.314.092,00	-11.737.463,56
3-Satılan Hizmet Maliyeti	-24.610.123,08	-29.112.831,39
4-Genel Müdürlük Yönetim Giderleri Hizmet Maliyeti		
BRÜT SATIŞ KARI VEYA ZARARI	-505.325.868,62	-590.948.480,58
E - FAALİYET GİDERLERİ	-164.026.156,07	-179.221.120,12
1-Araştırma ve Geliştirme Giderleri		
2-Pazarlama Satış ve Dağıtım Giderleri	-9.469.268,46	-8.067.989,69
3-Genel Yönetim Giderleri	-154.556.887,61	-171.153.130,43
FAALİYET KARI VAYA ZARARI	-669.352.024,69	-770.169.600,70
F - DİĞER FAALİYET.OLAĞAN GELİR VE KARLAR	24.691.311,00	27.193.972,51
1-İştiraklerden Temettü Gelirleri		
2-Bağlı Ortaklıklardan Temettü Gelirleri		
3-Faiz Gelirleri	1.026.247,05	1.570.550,65
4-Kambiyo Gelirleri	132.978,67	188.857,80
5-Komisyon Gelirleri		
6-Konusu Kalmayan Karşılıklar	291.528,73	164.279,85
7-Faaliyetle İlgili Diğer Olağan Gelir ve Karlar	23.240.556,55	25.270.284,21
G - DİĞER FAALİYET.OLAĞAN GİDER VE ZARARLAR	-66.254.846,77	-46.827.230,65
1-Enflasyon Düzeltme Zararı		
2-Komisyon Giderleri	-11.945,75	-35.982,82
4-Karşılık Giderleri	-9.204.901,03	-1.881.671,03
3-Kambiyo Giderleri		-6.809,65
5-Diğer Olağan Gider ve Zararlar	-57.037.999,99	-44.902.767,15
H - FİNANSMAN GİDERLERİ	0,00	0,00
1-Kısa Vadeli Borçlanma Giderleri		
2-Uzun Vadeli Borçlanma Giderleri		
OLAĞAN KAR VEYA ZARAR	-710.915.560,46	-789.802.858,84
I - OLAĞANDIŞI GELİR VE KARLAR	4.186.013,10	7.887.548,26
1-Önceki Dönem Gelir ve Karlar	1.110.772,11	2.102.284,24
2-Diğer Olağandışı Gelir ve Karlar	3.075.240,99	5.785.264,02
J - OLAĞANDIŞI GİDER VE ZARARLAR	-48.922.073,33	-105.293.667,98
1-Çalışmayan Kısım Gider ve Zararları	-205.681,22	-7.114.845,44
2-Önceki Dönem Gider ve Zararlar	-48.188.757,02	-97.654.414,94
3-Diğer Olağandışı Gider ve Zararlar	-527.635,09	-524.407,60
DÖNEM KARI VEYA ZARARI	-755.651.620,69	-887.208.978,56

* Genel Müdürlük Genel Yönetim Giderleri kompanse edilmiştir

**ARMUTÇUK TAŞKÖMÜRÜ
İŞLETME MÜESSESESİ**

2016 YILI

BİLANÇOSU

ve

GELİR TABLOSU

EK-B

TTK. 31.12.2016 YILI ARMUTÇUK MÜESSESESİ BİLANÇOSU

A K T İ F	Ayrıntısı (TL)	Tümü (TL)	P A S İ F	Ayrıntısı (TL)	Tümü (TL)
AKTİF (VARLIKLAR)			PASİF (KAYNAKLAR)		
I- DÖNEN VARLIKLAR			I- KIS.VAD.YAB.KAYNAKLAR		
A- Hazır Değerler		298.160,19	A- Mali Borçlar		
B- Menkul Kıymetler			1- Menkul Kıymet İhraç Farkı (-)		
1- Men.Kıym.Değ.Düş.Karş.(-)			B- Ticari Borçlar		
C- Ticari Alacaklar		333.905,92	1- Borç Sent.Reeskontu (-)		
1- Alacak Sent Reeskontu (-)			C- Diğer Borçlar		35.552.778,43
2- Şüpheli Alacak Karşılığı (-)	-5.092.219,38		1- Borç Sent.Reeskontu (-)		
D- Diğer Alacaklar		146.297,61	D- Alınan Avanslar		
1- Alacak Sent Reeskontu (-)			E- Yıll.Yay.İnş.Onr.Hakedişleri		
2- Şüpheli Alacak Karşılığı (-)			F- Öde.Verg.ve Dğ.Yas.Yük.		2.061.604,55
E- Stoklar		23.859.569,25	G- Borç ve Gider Karşılıkları		0,00
1- Stok Değ.Düş.Karşılığı (-)			1- Maliyet Giderleri Karşılığı		
2- Verilen Sipariş Avansları			2- Diğ.Borç ve Gid.Karşılıkları		
F- Yıll.Yay.İnş.Ona.Maliy.			H- Gelc.Ayl.Ait.Gel.Gid.Tahak.		9.787.628,63
G- Gelc.Ayl.Ait.Gid.ve Gel.Tahak.		372.809,09	I- Diğ.Kıs.Vadeli Yab.Kaynaklar		16.965,42
H- Diğer Dönen Varlıklar		89.399,94	KISA VAD.YAB.KAY.TOPLAMI		47.418.977,03
DÖNEN VARLIKLAR TOPLAMI		25.100.142,00	II- UZUN VAD.YAB.KAYNAKLAR		
II- DURAN VARLIKLAR			A- Mali Borçlar		
A- Ticari Alacaklar		16.470,00	1- Menkul Kıymet İhraç Farkı (-)		
1- Alacak Sent Reeskontu (-)			B- Ticari Borçlar		
2- Şüpheli Alacak Karşılığı (-)			C- Diğer Borçlar		
B- Diğer Alacaklar			D- Alınan Avanslar		
1- Alacak Sent Reeskontu (-)			E- Borç ve Gider Karşılıkları		160.405,87
2- Şüpheli Alacak Karşılığı (-)			F- Gelc.Yıll.Ait Gel.Gid.Tahak.		
C- Mali Duran Varlıklar			G- Diğ.Uz.Vadeli Yab.Kaynaklar		
D- Maddi Duran Varlıklar		41.305.489,61	UZ.VD.YAB.KAY.TOPLAMI		160.405,87
1- Maddi Duran Varlıklar (Brüt)	78.661.031,07		III- ÖZ KAYNAKLAR		
2- Birikmiş Amortismanlar (-)	-45.523.238,83		A- Ödenmiş Sermaye		921.000.000,00
3- Yapılmakta Olan Yatırımlar	5.813.445,02		1- Sermaye	1.080.000.000,00	
4- Verilen Sipariş Avansları	2.354.252,35		2- Ödenmemiş Sermaye (-)	-159.000.000,00	
			3-Serm.Düzeltil.Olumlu Fark.		
E- Maddi Olmayan Dur.Varlıklar			B- Sermaye Yedekleri		
1- Maddi Olmyn. Dur.Varlıklar (Brüt)			1- MDV Yen.Değ.Artışı		
2- Birikmiş Amortismanlar (-)			2- Diğer Ser.Yedekleri		
3- Yapılmakta Olan Yatırımlar			C- Kar Yedekleri		0,00
4- Verilen Sipariş Avansları			1- Yasal Yedekler		
F- Özel Tükenmeye Tabi Varlıklar		1.373.266,81	2- Statü Yedekleri		
1- Öz.Tük.Tabi Varlıklar (Brüt)	13.612.888,71		3- Olağanüstü Yedekler		
2- Birikmiş Tük.Payları (-)	-12.239.621,90		4- Özel Fonlar		
3- Verilen Avanslar			D- Geçmiş Yıllar Karları		
G- Gelc.Yıll.Ait.Gid.ve Gel.Tahak.			E- Geçmiş Yıllar Zararları (-)		-802.826.238,17
H- Diğer Duran Varlıklar			F- Dönem Net Zararı (-)		-97.957.776,31
DURAN VARLIKLAR TOPLAMI		42.695.226,42	ÖZ KAYNAKLAR TOPLAMI		20.215.985,52
AKTİF (VARLIKLAR) TOPLAMI		67.795.368,42	PASİF (KAYNAKLAR) TOPLAMI		67.795.368,42

ARMUTÇUK TAŞKÖMÜRÜ İŞLETME MÜESSESESİ
2016 YILI GELİR TABLOSU

HESAPLAR	2015 YILI	2016 YILI
A-BRÜT SATIŞLAR	27.491.045,95	29.077.942,66
1-Yurtiçi Satışlar	27.491.045,95	29.077.942,66
1.1-Taşkömürü Satışları	24.285.923,41	23.629.194,60
1.2-Emtia Kömür Satışları		
1.3-Hizmet Satışları		
1.4-Görev Zararı	3.205.122,54	5.448.748,06
B- SATIŞ İNDİRİMLERİ (-)		
C- NET SATIŞLAR	27.491.045,95	29.077.942,66
D- SATIŞLARIN MALİYETİ (-)	-85.874.621,28	-88.589.614,99
1- Satılan Mamuller Maliyeti	-85.874.621,28	-88.589.614,99
2- Emtia Kömür Kömür Maliyeti		
3- Satılan Hizmet Maliyeti		
4- Diğer Satışların Maliyeti		
BRÜT SATIŞ KARI VEYA ZARARI	-58.383.575,33	-59.511.672,33
E- FAALİYET GİDERLERİ	-22.541.563,57	-22.414.727,17
1- Araştırma ve Geliştirme Giderleri		
2- Pazarlama Satış ve Dağıtım Giderleri	-647.578,48	-505.254,74
3- Genel Yönetim Giderleri	-21.893.985,09	-21.909.472,43
FAALİYET KARI VEYA ZARARI	-80.925.138,90	-81.926.399,50
F-DİĞER FAALİYETLERDEN OLAĞAN GELİR VE KARLAR	1.134.495,74	1.650.553,09
1- Bağlı Ortaklıklardan Temettü Gelirleri		
2- Faiz Gelirleri	16.492,77	46.991,01
3- Komisyon Gelirleri		
4- Konusu Kalmayan Karşılıklar	13.584,76	34.943,13
5- Diğer Olağan Gelir ve Karlar	1.104.418,21	1.568.618,95
F-DİĞER FAALİYETLERDEN OLAĞAN GİDER VE ZARARLAR	-9.608.436,89	-4.285.704,52
1- Komisyon Giderleri		
2- Karşılık Giderleri	-6.784.600,27	-1.240.378,81
3- Reeskont Faiz Giderleri		
4- Diğer Olağan Gider ve Zararlar	-2.823.836,62	-3.045.325,71
H-FİNANSMAN GİDERLERİ	0,00	0,00
1- Kısa Vadeli Borçlanma Giderleri		
2- Uzun Vadeli Borçlanma Giderleri		
OLAĞAN KAR VEYA ZARAR	-89.399.080,05	-84.561.550,93
I-OLAĞANDIŞI GELİR VE KARLAR	608.395,87	3.404.594,75
1- Önceki Dönem Gelir ve Karları	173.057,33	709.458,67
2- Diğer Olağandışı Gelir ve Karlar	435.338,54	2.695.136,08
J-OLAĞANDIŞI GİDER VE ZARARLAR	-6.019.174,72	-16.800.820,13
1- Çalışmayan Kısım Giderleri	-205.681,22	-7.114.845,44
2- Önceki Dönem Gider ve Zararları	-5.813.493,50	-9.685.974,69
3- Diğer Olağandışı Gider ve Zararlar		
DÖNEM KARI VEYA ZARARI	-94.809.858,90	-97.957.776,31

**AMASRA TAŐKÖMÜRÜ
İŐLETME MÜESSESESİ**

2016 YILI

**BİLANÇOSU
ve
GELİR TABLOSU**

EK-C

TTK. 31.12.2016 YILI AMASRA MÜESSESESİ BİLANÇOSU

AKTİF	Ayrıntısı (TL)	Tümü (TL)	PASİF	Ayrıntısı (TL)	Tümü (TL)
AKTİF (VARLIKLAR)			PASİF (KAYNAKLAR)		
I- DÖNEN VARLIKLAR			I- KIS.VAD.YAB.KAYNAKLAR		
A- Hazır Değerler		46.283,68	A- Mali Borçlar		
B- Menkul Kıymetler			1- Menkul Kıymet İhraç Farkı (-)		
1- Men.Kıym.Değ.Düş.Karş.(-)			B- Ticari Borçlar		21.664,97
C- Ticari Alacaklar		957.106,22	1- Borç Sent.Reeskontu (-)		
1- Alacak Sent Reeskontu (-)			C- Diğer Borçlar		5.109.545,98
2- Şüpheli Alacak Karşılığı (-)			1- Borç Sent.Reeskontu (-)		
D- Diğer Alacaklar		389.242,05	D- Alınan Avanslar		
1- Alacak Sent Reeskontu (-)			E- Yıll.Yay.İnş.Onr.Hakedişleri		1.116.017,45
2- Şüpheli Alacak Karşılığı (-)	-80.761,54		F- Öde.Verg.ve Dğ.Yas.Yük.		
E- Stoklar		9.496.201,72	G- Borç ve Gider Karşılıkları		
1- Stok Değ.Düş.Karşılığı (-)			1- Maliyet Giderleri Karşılığı		
2- Verilen Sipariş Avansları			2- Diğ.Borç ve Gid.Karşılıkları		
F- Yıll.Yay.İnş.Ona.Maliy.			H- Gelc.Ayl.Ait.Gel.Gid.Tahak.		5.241.057,01
G- Gelc.Ayl.Ait.Gid.ve Gel.Tahak.		396.796,47	I- Diğ.Kis.Vadeli Yab.Kaynaklar		
H- Diğer Dönen Varlıklar		624.751,34	KISA VAD.YAB.KAY.TOPLAMI		11.488.285,41
DÖNEN VARLIKLAR TOPLAMI		11.910.381,48	II- UZUN VAD.YAB.KAYNAKLAR		
II- DURAN VARLIKLAR			A- Mali Borçlar		
A- Ticari Alacaklar		2.907,25	1- Menkul Kıymet İhraç Farkı (-)		
1- Alacak Sent Reeskontu (-)			B- Ticari Borçlar		
2- Şüpheli Alacak Karşılığı (-)			C- Diğer Borçlar		
B- Diğer Alacaklar			D- Alınan Avanslar		
1- Alacak Sent Reeskontu (-)			E- Borç ve Gider Karşılıkları		140.038,96
2- Şüpheli Alacak Karşılığı (-)			F- Gelc.Yıll.Ait Gel.Gid.Tahak.		
C- Mali Duran Varlıklar			G- Diğ.Uz.Vadeli Yab.Kaynaklar		
D- Maddi Duran Varlıklar		38.489.924,62	UZ.VD.YAB.KAY.TOPLAMI		140.038,96
1- Maddi Duran Varlıklar (Brüt)	80.292.244,78		III- ÖZ KAYNAKLAR		
2- Birikmiş Amortismanlar (-)	-44.472.381,57		A- Ödenmiş Sermaye		768.000.000,00
3- Yapılmakta Olan Yatırımlar	1.103.196,66		1- Sermaye	885.000.000,00	
4- Verilen Sipariş Avansları	1.566.864,75		2- Ödenmemiş Sermaye (-)	-117.000.000,00	
			3-Serm.Düzelt.Olumlu Fark.		
E- Maddi Olmayan Dur.Varlıklar			B- Sermaye Yedekleri		
1- Maddi Olmyn. Dur.Varlıklar (Brüt)			1- MDV Yen.Değ.Arıtışı		
2- Birikmiş Amortismanlar (-)			2- Diğer Ser.Yedekleri		
3- Yapılmakta Olan Yatırımlar			C- Kar Yedekleri		0,00
4- Verilen Sipariş Avansları			1- Yasal Yedekler		
F- Özel Tükenmeye Tabi Varlıklar		9.798.804,00	2- Statü Yedekleri		
1- Öz.Tük.Tabi Varlıklar (Brüt)	29.766.449,03		3- Olağanüstü Yedekler		
2- Birikmiş Tük.Payları (-)	-19.967.645,03		4- Özel Fonlar		
3- Verilen Avanslar			D- Geçmiş Yıllar Karları		
G- Gelc.Yıll.Ait.Gid.ve Gel.Tahak.			E- Geçmiş Yıllar Zararları (-)		-644.630.988,89
H- Diğer Duran Varlıklar			F- Dönem Net Zararı (-)		-74.795.318,13
DURAN VARLIKLAR TOPLAMI		48.291.635,87	ÖZ KAYNAKLAR TOPLAMI		48.573.692,98
AKTİF (VARLIKLAR) TOPLAMI		60.202.017,35	PASİF (KAYNAKLAR) TOPLAMI		60.202.017,35

AMASRA TAŞKÖMÜRÜ İŞLETME MÜESSESESİ
2016 YILI GELİR TABLOSU

HESAPLAR	2015 YILI	2016 YILI
A-BRÜT SATIŞLAR	20.302.483,39	18.523.859,54
1-Yurtiçi Satışlar	20.302.483,39	18.523.859,54
1.1-Taşkömürü Satışları	13.535.304,19	10.108.194,92
1.2-Emtia Kömür Satışları		
1.3-Hizmet Satışları		
1.4-Görev Zararı	6.767.179,20	8.415.664,62
B- SATIŞ İNDİRİMLERİ (-)		
C- NET SATIŞLAR	20.302.483,39	18.523.859,54
D- SATIŞLARIN MALİYETİ (-)	-62.445.866,96	-61.575.547,42
1- Satılan Mamuller Maliyeti	-62.445.866,96	-61.575.547,42
2- Emtia Kömür Kömür Maliyeti		
3- Satılan Hizmet Maliyeti		
4- Diğer Satışların Maliyeti		
BRÜT SATIŞ KARI VEYA ZARARI	-42.143.383,57	-43.051.687,88
E- FAALİYET GİDERLERİ	-20.795.336,93	-21.443.180,00
1- Araştırma ve Geliştirme Giderleri		
2- Pazarlama Satış ve Dağıtım Giderleri	-1.241.406,38	-1.126.872,63
3- Genel Yönetim Giderleri	-19.553.930,55	-20.316.307,37
FAALİYET KARI VEYA ZARARI	-62.938.720,50	-64.494.867,88
F-DİĞER FAALİYETLERDEN OLAĞAN GELİR VE KARLAR	1.457.461,64	1.555.218,98
1- Bağlı Ortaklıklardan Temettü Gelirleri		
2- Faiz Gelirleri	195.727,83	129.858,66
3- Komisyon Gelirleri		
4- Konusu Kalmayan Karşılıklar		99.887,17
5- Diğer Olağan Gelir ve Karlar	1.261.733,81	1.325.473,15
F-DİĞER FAALİYETLERDEN OLAĞAN GİDER VE ZARARLAR	-3.244.941,16	-1.764.742,76
1- Komisyon Giderleri		
2- Karşılık Giderleri	-1.303.858,09	-256.685,70
3- Reeskont Faiz Giderleri		
4- Diğer Olağan Gider ve Zararlar	-1.941.083,07	-1.508.057,06
H-FİNANSMAN GİDERLERİ	0,00	0,00
1- Kısa Vadeli Borçlanma Giderleri		
2- Uzun Vadeli Borçlanma Giderleri		
OLAĞAN KAR VEYA ZARAR	-64.726.200,02	-64.704.391,66
I-OLAĞANDIŞI GELİR VE KARLAR	75.929,91	117.172,26
1- Önceki Dönem Gelir ve Karları	52.588,14	69.883,39
2- Diğer Olağandışı Gelir ve Karlar	23.341,77	47.288,87
J-OLAĞANDIŞI GİDER VE ZARARLAR	-3.248.711,27	-10.208.098,73
1- Çalışmayan Kısım Giderleri		
2- Önceki Dönem Gider ve Zararları	-3.248.711,27	-10.208.098,73
3- Diğer Olağandışı Gider ve Zararlar		
DÖNEM KARI VEYA ZARARI	-67.898.981,38	-74.795.318,13

**KOZLU TAŐKÖMÜRÜ
İŐLETME MÜESSESESİ**

2016 YILI

BİLANÇOSU

ve

GELİR TABLOSU

EK-D

TTK. 31.12.2016 YILI KOZLU MÜESSESESİ BİLANÇOSU

AKTİF	Ayrıntısı (TL)	Tümü (TL)	PASİF	Ayrıntısı (TL)	Tümü (TL)
AKTİF (VARLIKLAR)			PASİF (KAYNAKLAR)		
I- DÖNEN VARLIKLAR			I- KIS.VAD.YAB.KAYNAKLAR		
A- Hazır Değerler		378.242,25	A- Mali Borçlar		
B- Menkul Kıymetler			1- Menkul Kıymet İhraç Farkı (-)		
1- Men.Kıym.Değ.Düş.Karş.(-)			B- Ticari Borçlar		47.257,97
C- Ticari Alacaklar		159.699,92	1- Borç Sent.Reeskontu (-)		
1- Alacak Sent Reeskontu (-)			C- Diğer Borçlar		150.157,92
2- Şüpheli Alacak Karşılığı (-)			1- Borç Sent.Reeskontu (-)		
D- Diğer Alacaklar		55.783.806,67	D- Alınan Avanslar		
1- Alacak Sent Reeskontu (-)			E- Yıll.Yay.İnş.Onr.Hakedişleri		
2- Şüpheli Alacak Karşılığı (-)	-257.012,36		F- Öde.Verg.ve Dğ.Yas.Yük.		3.057.002,98
E- Stoklar		14.954.112,52	G- Borç ve Gider Karşılıkları		0,00
1- Stok Değ.Düş.Karşılığı (-)			1- Maliyet Giderleri Karşılığı		
2- Verilen Sipariş Avansları			2- Diğ.Borç ve Gid.Karşılıkları		
F- Yıll.Yay.İnş.Ona.Maliy.			H- Gelc.Ayl.Ait.Gel.Gid.Tahak.		15.457.083,34
G- Gelc.Ayl.Ait.Gid.ve Gel.Tahak.		746.742,75	I- Diğ.Kıs.Vadeli Yab.Kaynaklar		
H- Diğer Dönen Varlıklar		982.491,92	KISA VAD.YAB.KAY.TOPLAMI..		18.711.502,21
DÖNEN VARLIKLAR TOPLAMI...		73.005.096,03	II- UZUN VAD.YAB.KAYNAKLAR		
II- DURAN VARLIKLAR			A- Mali Borçlar		
A- Ticari Alacaklar		20.896,21	1- Menkul Kıymet İhraç Farkı (-)		
1- Alacak Sent Reeskontu (-)			B- Ticari Borçlar		
2- Şüpheli Alacak Karşılığı (-)			C- Diğer Borçlar		
B- Diğer Alacaklar			D- Alınan Avanslar		
1- Alacak Sent Reeskontu (-)			E- Borç ve Gider Karşılıkları		473.470,72
2- Şüpheli Alacak Karşılığı (-)			F- Gelc.Yıll.Ait Gel.Gid.Tahak.		
C- Mali Duran Varlıklar			G- Diğ.Uz.Vadeli Yab.Kaynaklar		
D- Maddi Duran Varlıklar		58.710.839,95	UZ.VD.YAB.KAY.TOPLAMI..		473.470,72
1- Maddi Duran Varlıklar (Brüt)	170.563.400,85		III- ÖZ KAYNAKLAR		
2- Birikmiş Amortismanlar (-)	-118.052.167,46		A- Ödenmiş Sermaye		1.839.000.000,00
3- Yapılmakta Olan Yatırımlar	6.199.606,56		1- Sermaye	2.025.000.000,00	
4- Verilen Sipariş Avansları			2- Ödenmemiş Sermaye (-)	-186.000.000,00	
E- Maddi Olmayan Dur.Varlıklar			3-Serm.Düzeltil.Olumlu Fark.		
1- Maddi Olmyn. Dur.Varlıklar (Brüt)			B- Sermaye Yedekleri		
2- Birikmiş Amortismanlar (-)			1- MDV Yen.Değ.Artışı		
3- Yapılmakta Olan Yatırımlar			2- Diğer Ser.Yedekleri		
4- Verilen Sipariş Avansları			C- Kar Yedekleri		
F- Özel Tükemeye Tabi Varlıklar		9.296.792,86	1- Yasal Yedekler		
1- Öz.Tük.Tabi Varlıklar (Brüt)	17.999.496,61		2- Statü Yedekleri		
2- Birikmiş Tük.Payları (-)	-8.702.703,75		3- Olağanüstü Yedekler		
3- Verilen Avanslar			4- Özel Fonlar		
G- Gelc.Yıll.Ait.Gid.ve Gel.Tahak.			D- Geçmiş Yıllar Karları		
H- Diğer Duran Varlıklar			E- Geçmiş Yıllar Zararları (-)		-1.519.361.491,11
			F- Dönem Net Zararı (-)		-197.789.856,77
DURAN VARLIKLAR TOPLAMI		68.028.529,02	ÖZ KAYNAKLAR TOPLAMI..		121.848.652,12
AKTİF (VARLIKLAR) TOPLAMI		141.033.625,05	PASİF (KAYNAKLAR) TOPLAMI..		141.033.625,05

KOZLU TAŞKÖMÜRÜ İŞLETME MÜESSESESİ
2016 YILI GELİR TABLOSU

HESAPLAR	2015 YILI	2016 YILI
A-BRÜT SATIŞLAR	42.952.450,68	36.824.892,48
1-Yurtiçi Satışlar	42.952.450,68	36.824.892,48
1.1-Taşkömürü Satışları	41.765.181,88	36.189.352,98
1.2-Emtia Kömür Satışları		
1.3-Hizmet Satışları		
1.4-Görev Zararı	1.187.268,80	635.539,50
B- SATIŞ İNDİRİMLERİ (-)		
C- NET SATIŞLAR	42.952.450,68	36.824.892,48
D- SATIŞLARIN MALİYETİ (-)	-166.488.761,74	-179.544.669,88
1- Satılan Mamuller Maliyeti	-166.488.761,74	-179.544.669,88
2- Emtia Kömür Maliyeti		
3- Satılan Hizmet Maliyeti		
4- Diğer Satışların Maliyeti		
BRÜT SATIŞ KARI VEYA ZARARI	-123.536.311,06	-142.719.777,40
E- FAALİYET GİDERLERİ	-33.437.983,37	-36.921.595,72
1- Araştırma ve Geliştirme Giderleri		
2- Pazarlama Satış ve Dağıtım Giderleri	-3.045.268,40	-2.453.850,72
3- Genel Yönetim Giderleri	-30.392.714,97	-34.467.745,00
FAALİYET KARI VEYA ZARARI	-156.974.294,43	-179.641.373,12
F-DİĞER FAALİYETLERDEN OLAĞAN GELİR VE KARLAR	806.021,45	2.244.348,84
1- Bağlı Ortaklıklardan Temettü Gelirleri		
2- Faiz Gelirleri	51.105,34	435.871,25
3- Komisyon Gelirleri		
4- Konusu Kalmayan Karşılıklar	6.999,38	2.424,63
5- Diğer Olağan Gelir ve Karlar	747.916,73	1.806.052,96
F-DİĞER FAALİYETLERDEN OLAĞAN GİDER VE ZARARLAR	-14.284.227,17	-6.023.477,18
1- Komisyon Giderleri		
2- Karşılık Giderleri		-51.087,12
3- Reeskont Faiz Giderleri		
4- Diğer Olağan Gider ve Zararlar	-14.284.227,17	-5.972.390,06
H-FİNANSMAN GİDERLERİ	0,00	0,00
1- Kısa Vadeli Borçlanma Giderleri		
2- Uzun Vadeli Borçlanma Giderleri		
OLAĞAN KAR VEYA ZARAR	-170.452.500,15	-183.420.501,46
I-OLAĞANDIŞI GELİR VE KARLAR	1.124.945,55	883.674,18
1- Önceki Dönem Gelir ve Karları	337.528,93	230.070,42
2- Diğer Olağandışı Gelir ve Karlar	787.416,62	653.603,76
J-OLAĞANDIŞI GİDER VE ZARARLAR	-8.359.484,17	-15.253.029,49
1- Çalışmayan Kısım Giderleri		
2- Önceki Dönem Gider ve Zararları	-8.359.484,17	-15.253.029,49
3- Diğer Olağandışı Gider ve Zararlar		
DÖNEM KARI VEYA ZARARI	-177.687.038,77	-197.789.856,77

**ÜZÜLMEZ TAŞKÖMÜRÜ
İŞLETME MÜESSESESİ**

2016 YILI

BİLANÇOSU

ve

GELİR TABLOSU

EK-E

TTK. 31.12.2016 YILI ÜZÜLMEZ MÜESSESESİ BİLANÇOSU

A K T İ F		Ayrıntısı (TL)	Tümü (TL)	P A S İ F	
AKTİF (VARLIKLAR)				PASİF (KAYNAKLAR)	
I- DÖNEN VARLIKLAR				I- KIS.VAD.YAB.KAYNAKLAR	
A- Hazır Değerler			415.696,37	A- Mali Borçlar	
B- Menkul Kıymetler				1- Menkul Kıymet İhraç Farkı (-)	
1- Men.Kıym.Değ.Düş.Karş.(-)				B- Ticari Borçlar	302.713,95
C- Ticari Alacaklar			1.395.456,72	1- Borç Sent.Reeskontu (-)	
1- Alacak Sent Reeskontu (-)				C- Diğer Borçlar	12.041,21
2- Şüpheli Alacak Karşılığı (-)	-248.971,73			1- Borç Sent.Reeskontu (-)	
D- Diğer Alacaklar			6.499.817,37	D- Alınan Avanslar	
1- Alacak Sent Reeskontu (-)				E- Yıll.Yay.İnş.Onr.Hakedişleri	
2- Şüpheli Alacak Karşılığı (-)	-178.496,12			F- Öde.Verg.ve Dğ.Yas.Yük.	2.759.636,09
E- Stoklar			12.158.407,55	G- Borç ve Gider Karşılıkları	0,00
1- Stok Değ.Düş.Karşılığı (-)				1- Maliyet Giderleri Karşılığı	
2- Verilen Sipariş Avansları				2- Diğ.Borç ve Gid.Karşılıkları	
F- Yıll.Yay.İnş.Ona.Maliy.				H- Gelc.Ayl.Ait.Gel.Gid.Tahak.	13.925.947,69
G- Gelc.Ayl.Ait.Gid.ve Gel.Tahak.			593.462,71	I- Diğ.Kis.Vadeli Yab.Kaynaklar	
H- Diğer Dönen Varlıklar			809.390,32	KISA VAD.YAB.KAY.TOPLAMI..	17.000.338,94
DÖNEN VARLIKLAR TOPLAMI..			21.872.231,04	II- UZUN VAD.YAB.KAYNAKLAR	
II- DURAN VARLIKLAR				A- Mali Borçlar	
A- Ticari Alacaklar			4.405,96	1- Menkul Kıymet İhraç Farkı (-)	
1- Alacak Sent Reeskontu (-)				B- Ticari Borçlar	
2- Şüpheli Alacak Karşılığı (-)				C- Diğer Borçlar	
B- Diğer Alacaklar				D- Alınan Avanslar	
1- Alacak Sent Reeskontu (-)				E- Borç ve Gider Karşılıkları	439.412,17
2- Şüpheli Alacak Karşılığı (-)				F- Gelc.Yıll.Ait Gel.Gid.Tahak.	
C- Mali Duran Varlıklar				G- Diğ.Uz.Vadeli Yab.Kaynaklar	
D- Maddi Duran Varlıklar			39.911.962,61	UZ.VD.YAB.KAY.TOPLAMI..	439.412,17
1- Maddi Duran Varlıklar (Brüt)	89.718.982,46			III- ÖZ KAYNAKLAR	
2- Birikmiş Amortismanlar (-)	-49.807.019,85			A- Ödenmiş Sermaye	1.903.500.000,00
3- Yapılmakta Olan Yatırımlar				1- Sermaye	2.080.000.000,00
4- Verilen Sipariş Avansları				2- Ödenmemiş Sermaye (-)	-176.500.000,00
				3-Serm.Düzelt.Olumlu Farkl.	
E- Maddi Olmayan Dur. Varlıklar				B- Sermaye Yedekleri	
1- Maddi Olmyn. Dur. Varlıklar (Brüt)				1- MDV Yen.Değ. Artışı	
2- Birikmiş Amortismanlar (-)				2- Diğer Ser.Yedekleri	
3- Yapılmakta Olan Yatırımlar				C- Kar Yedekleri	
4- Verilen Sipariş Avansları				1- Yasal Yedekler	
F- Özel Tükenmeye Tabi Varlıklar			12.860.691,63	2- Statü Yedekleri	
1- Öz.Tük.Tabi Varlıklar (Brüt)	19.976.002,37			3- Olağanüstü Yedekler	
2- Birikmiş Tük.Payları (-)	-7.115.310,74			4- Özel Fonlar	
3- Verilen Avanslar				D- Geçmiş Yıllar Karları	
G- Gelc.Yıll.Ait.Gid.ve Gel.Tahak.				E- Geçmiş Yıllar Zararları (-)	-1.675.828.920,93
H- Diğer Duran Varlıklar				F- Dönem Net Zararı (-)	-170.461.538,94
DURAN VARLIKLAR TOPLAMI			52.777.060,20	ÖZ KAYNAKLAR TOPLAMI..	57.209.540,13
AKTİF (VARLIKLAR) TOPLAMI			74.649.291,24	PASİF (KAYNAKLAR) TOPLAMI..	74.649.291,24

ÜZÜLMEZ TAŞKÖMÜRÜ İŞLETME MÜESSESESİ
2016 YILI GELİR TABLOSU

HESAPLAR	2015 YILI	2016 YILI
A-BRÜT SATIŞLAR	48.694.099,78	49.416.630,01
1-Yurtiçi Satışlar	48.694.099,78	49.416.630,01
1.1-Taşkömürü Satışları	47.142.481,74	46.745.930,80
1.2-Emtia Kömür Satışları		
1.3-Hizmet Satışları		
1.4-Görev Zararı	1.551.618,04	2.670.699,21
B- SATIŞ İNDİRİMLERİ (-)		
C- NET SATIŞLAR	48.694.099,78	49.416.630,01
D- SATIŞLARIN MALİYETİ (-)	-140.832.612,55	-156.057.745,25
1- Satılan Mamuller Maliyeti	-140.832.612,55	-156.057.745,25
2- Emtia Kömür Maliyeti		
3- Satılan Hizmet Maliyeti		
4- Diğer Satışların Maliyeti		
BRÜT SATIŞ KARI VEYA ZARARI	-92.138.512,77	-106.641.115,24
E- FAALİYET GİDERLERİ	-32.652.562,44	-37.011.479,54
1- Araştırma ve Geliştirme Giderleri		
2- Pazarlama Satış ve Dağıtım Giderleri	-3.090.531,57	-2.723.808,62
3- Genel Yönetim Giderleri	-29.562.030,87	-34.287.670,92
FAALİYET KARI VEYA ZARARI	-124.791.075,21	-143.652.594,78
F-DİĞER FAALİYETLERDEN OLAĞAN GELİR VE KARLAR	8.309.559,87	8.739.724,97
1- Bağlı Ortaklıklardan Temettü Gelirleri		
2- Faiz Gelirleri	462.199,49	444.976,02
3- Komisyon Gelirleri		
4- Konusu Kalmayan Karşılıklar	266.533,08	7.973,69
4- Kambiyo Karları		894,38
6- Diğer Olağan Gelir ve Karlar	7.580.827,30	8.285.880,88
F-DİĞER FAALİYETLERDEN OLAĞAN GİDER VE ZARARLAR	-10.376.309,57	-14.939.390,50
1- Komisyon Giderleri		
2- Karşılık Giderleri	-71.458,62	-35.976,08
3- Reeskont Faiz Giderleri		
4- Kambiyo Giderleri		
5- Diğer Olağan Gider ve Zararlar	-10.304.850,95	-14.903.414,42
H-FİNANSMAN GİDERLERİ		
1- Kısa Vadeli Borçlanma Giderleri		
2- Uzun Vadeli Borçlanma Giderleri		
OLAĞAN KAR VEYA ZARAR	-126.857.824,91	-149.852.260,31
I-OLAĞANDIŞI GELİR VE KARLAR	372.459,11	451.449,74
1- Önceki Dönem Gelir ve Karları	167.936,95	198.110,94
2- Diğer Olağandışı Gelir ve Karlar	204.522,16	253.338,80
J-OLAĞANDIŞI GİDER VE ZARARLAR	-9.677.987,51	-21.060.728,37
1- Çalışmayan Kısım Giderleri		
2- Önceki Dönem Gider ve Zararları	-9.150.352,42	-20.536.332,85
3- Diğer Olağandışı Gider ve Zararlar	-527.635,09	-524.395,52
DÖNEM KARI VEYA ZARARI	-136.163.353,31	-170.461.538,94

**KARADON TAŐKÖMÜRÜ
İŐLETME MÜESSESESİ**

2016 YILI

**BİLANÇOSU
ve
GELİR TABLOSU**

EK-F

TTK. 31.12.2016 YILI KARADON MÜESSESESİ BİLANÇOSU

A K T İ F	Ayrıntısı (TL)	Tümü (TL)	P A S İ F	Ayrıntısı (TL)	Tümü (TL)
AKTİF (VARLIKLAR)			PASİF (KAYNAKLAR)		
I- DÖNEN VARLIKLAR			I- KIS.VAD.YAB.KAYNAKLAR		
A- Hazır Değerler		48.163,39	A- Mali Borçlar		
B- Menkul Kıymetler		0,00	1- Menkul Kıymet İhraç Farkı (-)		
1- Men.Kıym.Değ.Düş.Karş.(-)			B- Ticari Borçlar		5.288,65
C- Ticari Alacaklar		1.373.638,94	1- Borç Sent.Reeskontu (-)		
1- Alacak Sent Reeskontu (-)			C- Diğer Borçlar		32.796.298,67
2- Şüpheli Alacak Karşılığı (-)	-110.201,43		1- Borç Sent.Reeskontu (-)		
D- Diğer Alacaklar		842.637,68	D- Alınan Avanslar		
1- Alacak Sent Reeskontu (-)			E- Yıll.Yay.İnş.Onr.Hakedişleri		
2- Şüpheli Alacak Karşılığı (-)			F- Öde.Verg.ve Dğ.Yas.Yük.		4.864.381,43
E- Stoklar		21.481.069,99	G- Borç ve Gider Karşılıkları		0,00
1- Stok Değ.Düş.Karşılığı (-)			1- Maliyet Giderleri Karşılığı		
2- Verilen Sipariş Avansları			2- Diğ.Borç ve Gid.Karşılıkları		
F- Yıll.Yay.İnş.Ona.Maliy.			H- Gelc.Ayl.Ait.Gel.Gid.Tahak.		28.818.734,71
G- Gelc.Ayl.Ait Gid.ve Gel.Tahak.		762.340,78	I- Diğ.Kıs.Vadeli Yab.Kaynaklar		36.786,05
H- Diğer Dönen Varlıklar		4.358.457,47	KISA VAD.YAB.KAY.TOPLAMI..		66.521.489,51
DÖNEN VARLIKLAR TOPLAMI...		28.866.308,25	II- UZUN VAD.YAB.KAYNAKLAR		
II- DURAN VARLIKLAR			A- Mali Borçlar		
A- Ticari Alacaklar		2.511,26	1- Menkul Kıymet İhraç Farkı (-)		
1- Alacak Sent Reeskontu (-)			B- Ticari Borçlar		
2- Şüpheli Alacak Karşılığı (-)			C- Diğer Borçlar		
B- Diğer Alacaklar			D- Alınan Avanslar		
1- Alacak Sent Reeskontu (-)			E- Borç ve Gider Karşılıkları		613.859,91
2- Şüpheli Alacak Karşılığı (-)			F- Gelc.Yıll.Ait Gel.Gid.Tahak.		
C- Mali Duran Varlıklar			G- Diğ.Uz.Vadeli Yab.Kaynaklar		
D- Maddi Duran Varlıklar		81.873.926,23	UZ.VD.YAB.KAY.TOPLAMI..		613.859,91
1- Maddi Duran Varlıklar (Brüt)	223.178.768,48		III- ÖZ KAYNAKLAR		
2- Birikmiş Amortismanlar (-)	-161.521.769,49		A- Ödenmiş Sermaye		2.911.500.000,00
3- Yapılmakta Olan Yatırımlar	18.931.698,89		1- Sermaye	3.400.000.000,00	
4- Verilen Sipariş Avansları	1.285.228,35		2- Ödenmemiş Sermaye (-)	-488.500.000,00	
			3-Serm.Düzeltil.Olumlu Fark.		
E- Maddi Olmayan Dur. Varlıklar			B- Sermaye Yedekleri		
1- Maddi Olmyn. Dur.Varlıklar (Brüt)			1- MDV Yen.Değ.Arıtışı		
2- Birikmiş Amortismanlar (-)			2- Diğer Ser.Yedekleri		
3- Yapılmakta Olan Yatırımlar			C- Kar Yedekleri		
4- Verilen Sipariş Avansları			1- Yasal Yedekler		
F- Özel Tükenmeye Tabi Varlıklar		34.814.688,19	2- Statü Yedekleri		
1- Öz.Tük.Tabi Varlıklar (Brüt)	59.493.425,16		3- Olağanüstü Yedekler		
2- Birikmiş Tük.Payları (-)	-24.678.736,97		4- Özel Fonlar		
3- Verilen Avanslar			D- Geçmiş Yıllar Karları		
G- Gelc.Yıll.Ait Gid.ve Gel.Tahak.			E- Geçmiş Yıllar Zararları (-)		-2.496.351.623,41
H- Diğer Duran Varlıklar			F- Dönem Net Zararı (-)		-336.726.292,08
DURAN VARLIKLAR TOPLAMI		116.691.125,68	ÖZ KAYNAKLAR TOPLAMI..		78.422.084,51
AKTİF (VARLIKLAR) TOPLAMI		145.557.433,93	PASİF (KAYNAKLAR) TOPLAMI..		145.557.433,93

KARADON TAŞKÖMÜRÜ İŞLETME MÜESSESESİ
2016 YILI GELİR TABLOSU

HESAPLAR	2015 YILI	2016 YILI
A-BRÜT SATIŞLAR	61.843.050,06	48.682.439,08
1-Yurtiçi Satışlar	61.843.050,06	48.682.439,08
1.1-Taşkömürü Satışları	59.722.354,06	47.502.148,91
1.2-Emtia Kömür Satışları		
1.3-Hizmet Satışları		
1.4-Görev Zararı	2.120.696,00	1.180.290,17
B- SATIŞ İNDİRİMLERİ (-)		
C- NET SATIŞLAR	61.843.050,06	48.682.439,08
D- SATIŞLARIN MALİYETİ (-)	-250.679.773,39	-285.200.527,08
1- Satılan Mamuller Maliyeti	-250.679.773,39	-285.200.527,08
2- Emtia Kömür Maliyeti		
3- Satılan Hizmet Maliyeti		
4- Diğer Satışların Maliyeti		
BRÜT SATIŞ KARI VEYA ZARARI	-188.836.723,33	-236.518.088,00
E- FAALİYET GİDERLERİ	-54.598.709,76	-57.922.955,06
1- Araştırma ve Geliştirme Giderleri		
2- Pazarlama Satış ve Dağıtım Giderleri	-1.444.483,63	-1.258.202,98
3- Genel Yönetim Giderleri	-53.154.226,13	-56.664.752,08
FAALİYET KARI VEYA ZARARI	-243.435.433,09	-294.441.043,06
F-DİĞER FAALİYETLERDEN OLAĞAN GELİR VE KARLAR	9.679.450,35	9.355.467,02
1- Bağlı Ortaklıklardan Temettü Gelirleri		
2- Faiz Gelirleri	246.882,68	479.054,08
3- Komisyon Gelirleri		
4- Konusu Kalmayan Karşılıklar		19.051,23
5- Diğer Olağan Gelir ve Karlar	9.432.567,67	8.857.361,71
G-DİĞER FAALİYETLERDEN OLAĞAN GİDER VE ZARARLAR	-27.446.225,83	-19.147.382,62
1- Komisyon Giderleri		
2- Karşılık Giderleri		
3- Reeskont Faiz Giderleri		
4- Diğer Olağan Gider ve Zararlar	-27.446.225,83	-19.147.382,62
H-FİNANSMAN GİDERLERİ	0,00	0,00
1- Kısa Vadeli Borçlanma Giderleri		
2- Uzun Vadeli Borçlanma Giderleri		
OLAĞAN KAR VEYA ZARAR	-261.202.208,57	-304.232.958,66
I-OLAĞANDIŞI GELİR VE KARLAR	858.301,22	1.756.647,05
1- Önceki Dönem Gelir ve Karları	45.496,78	440.543,24
2- Diğer Olağandışı Gelir ve Karlar	812.804,44	1.316.103,81
J-OLAĞANDIŞI GİDER VE ZARARLAR	-14.580.015,77	-34.249.980,47
1- Çalışmayan Kısım Giderleri		
2- Önceki Dönem Gider ve Zararları	-14.580.015,77	-34.249.980,47
3- Diğer Olağandışı Gider ve Zararlar		
DÖNEM KARI VEYA ZARARI	-274.923.923,12	-336.726.292,08

GENEL MÜDÜRLÜK

2016 YILI

BİLANÇOSU

ve

GELİR TABLOSU

EK- G

TTK. 31.12.2016 YILI GENEL MÜDÜRLÜK BİLANÇOSU (FÜZYON)

AKTİF	Ayrıntısı (TL)	Tümü (TL)	PASİF	Ayrıntısı (TL)	Tümü (TL)
AKTİF (VARLIKLAR)			PASİF (KAYNAKLAR)		
I- DÖNEN VARLIKLAR			I- KIS.VAD.YAB.KAYNAKLAR		
A- Hazır Değerler		24.941.171,78	A- Mali Borçlar		
B- Menkul Kıymetler			1- Menkul Kıymet İhraç Farkı (-)		
1- Men.Kıym.Değ.Düş.Karş.(-)			B- Ticari Borçlar		20.868.915,67
C- Ticari Alacaklar		44.406.272,03	1- Borç Sent.Reeskontu (-)		
1- Alacak Sent Reeskontu (-)			C- Diğer Borçlar		83.582.665,29
2- Şüpheli Alacak Karşılığı (-)			1- Borç Sent.Reeskontu (-)		
D- Diğer Alacaklar		114.057.065,08	D- Alınan Avanslar		297.440,28
1- Alacak Sent Reeskontu (-)			E- Yıll.Yay.İnş.Onr.Hakedişleri		
2- Şüpheli Alacak Karşılığı (-)			F- Öde.Verg.ve Dğ.Yas.Yük.		3.646.141,13
E- Stoklar		22.436.697,08	G- Borç ve Gider Karşılıkları		
1- Stok Değ.Düş.Karşılığı (-)			1- Maliyet Giderleri Karşılığı		
2- Verilen Sipariş Avansları			2- Diğ.Borç ve Gid.Karşılıkları		
F- Yıll.Yay.İnş.Ona.Maliy.			H- Gelc.Ayl.Ait.Gel.Gid.Tahak.		4.825.661,59
G- Gelc.Ayl.Ait.Gid.ve Gel.Tahak.		1.631.249,97	I- Diğ.Kıs.Vadeli Yab.Kaynaklar		
H- Diğer Dönen Varlıklar		6.031,49	KISA VAD.YAB.KAY.TOPLAMI..		113.220.823,96
DÖNEN VARLIKLAR TOPLAMI...		207.478.487,43	II- UZUN VAD.YAB.KAYNAKLAR		
II- DURAN VARLIKLAR			A- Mali Borçlar		
A- Ticari Alacaklar		91.160,65	1- Menkul Kıymet İhraç Farkı (-)		
1- Alacak Sent Reeskontu (-)			B- Ticari Borçlar		
2- Şüpheli Alacak Karşılığı (-)			C- Diğer Borçlar		
B- Diğer Alacaklar			D- Alınan Avanslar		
1- Alacak Sent Reeskontu (-)			E- Borç ve Gider Karşılıkları		469.857,41
2- Şüpheli Alacak Karşılığı (-)			F- Gelc.Yıll.Ait Gel.Gid.Tahak.		
C- Mali Duran Varlıklar		8.343.000.000,00	G- Diğ.Uz.Vadeli Yab.Kaynaklar		
D- Maddi Duran Varlıklar		22.019.343,88	UZ.VD.YAB.KAY.TOPLAMI..		469.857,41
1- Maddi Duran Varlıklar (Brüt)	52.394.116,64		III- ÖZ KAYNAKLAR		
2- Birikmiş Amortismanlar (-)	-30.374.772,76		A- Ödenmiş Sermaye		8.490.000.000,00
3- Yapılmakta Olan Yatırımlar			1- Sermaye	9.650.000.000,00	
4- Verilen Sipariş Avansları			2- Ödenmemiş Sermaye (-)	-1.160.000.000,00	
E- Maddi Olmayan Dur.Varlıklar			3-Serm.Düzeltil.Olumlu Fark.		
1- Maddi Olmyn. Dur.Varlıklar (Brüt)			B- Sermaye Yedekleri		
2- Birikmiş Amortismanlar (-)			1- MDV Yen.Değ.Artışı		
3- Yapılmakta Olan Yatırımlar			2- Diğer Ser.Yedekleri		
4- Verilen Sipariş Avansları			C- Kar Yedekleri		
F- Özel Tükenmeye Tabi Varlıklar			1- Yasal Yedekler		
1- Öz.Tük.Tabi Varlıklar (Brüt)			2- Statü Yedekleri		
2- Birikmiş Tük.Payları (-)			3- Olağanüstü Yedekler		
3- Verilen Avanslar			4- Özel Fonlar		
G- Gelc.Yıll.Ait.Gid.ve Gel.Tahak.			D- Geçmiş Yıllar Karları		
H- Diğer Duran Varlıklar			E- Geçmiş Yıllar Zararları (-)		-21.623.493,08
DURAN VARLIKLAR TOPLAMI		8.365.110.504,53	F- Dönem Net Zararı (-)		-9.478.196,33
AKTİF (VARLIKLAR) TOPLAMI		8.572.588.991,96	ÖZ KAYNAKLAR TOPLAMI..		8.458.898.310,59
			PASİF (KAYNAKLAR) TOPLAMI..		8.572.588.991,96

GENEL MÜDÜRLÜK (FÜZYON)
2016 YILI GELİR TABLOSU

HESAPLAR	2015 YILI	2016 YILI
A- BRÜT SATIŞLAR	38.636.852,52	38.344.155,22
- Yurt içi satışlar	38.636.852,52	38.344.155,22
* Maden Makinaları Hizmet Satışları	18.345.869,79	20.397.574,01
* Demiryolu Liman İşletme Müdürlüğü	15.343.361,50	13.035.485,58
* Enerji İşletme Müdürlüğü	2.583.964,51	2.338.672,02
* Merkez İşyerleri	2.363.656,72	2.572.423,61
* Teşebbüs Merkezi Hizmet Satışları	0,00	0,00
- Yurtdışı satışlar		
- Diğer gelirler		
B- SATIŞ İNDİRLERİ (-)	0,00	0,00
C- NET SATIŞLAR	38.636.852,52	38.344.155,22
D- SATIŞLARIN MALİYETİ (-)	-38.924.215,08	-40.850.294,95
- Satılan Mamuller Maliyeti		
- Satılan Ticari Mallar Maliyeti		
- Satılan Hizmet Maliyeti	-38.924.215,08	-40.850.294,95
* Maden Makinaları Hizmet Satışları	-18.333.237,92	-20.390.759,34
* Demiryolu Liman İşletme Müdürlüğü	-15.647.290,66	-15.548.710,90
* Enerji İşletme Müdürlüğü	-2.583.964,51	-2.338.672,02
* Merkez İşyerleri	-2.359.721,99	-2.572.152,69
* Teşebbüs Merkezi Hizmet Satışları	0,00	0,00
- Diğer Satışların Maliyeti		
BRÜT SATIŞ KARI VEYA ZARARI	-287.362,56	-2.506.139,73
E- FAALİYET GİDERLERİ	0,00	-3.507.182,63
- Araştırma ve Geliştirme Giderleri		
- Pazarlama Satış ve Dağıtım Giderleri		
- Genel Yönetim Giderleri	0,00	-3.507.182,63
FAALİYET KARI VEYA ZARARI	-287.362,56	-6.013.322,36
F-DİĞER FAALİY. OLAĞ.GELİR VE KARLAR	3.304.321,95	3.648.659,61
-İştiraklerden Temettü Gelirleri		
-Bağlı Ortaklıklardan Temettü Gelirleri		
-Faiz Gelirleri	53.838,94	33.799,63
-Komisyon Gelirleri		
-Konusu Kalmayan Karşılıklar	4.411,51	
-Kambiyo karları	132.978,67	187.963,42
-Faaliyetlerle İlgili Diğer Olağan Gelir ve Karlar	3.113.092,83	3.426.896,56
G-DİĞER FAALİY. OLAĞ. GİD.VE ZARARLAR	-1.294.706,15	-666.533,07
-Reeskont Faiz Giderleri		
-Komisyon Giderleri	-11.945,75	-35.982,82
-Karşılık Giderleri	-1.044.984,05	-297.543,32
-Enflasyon Düzeltme Farkları		
-Kambiyo Zararları		-6.809,65
-Diğer Olağan Gider ve Zararlar	-237.776,35	-326.197,28
H-FİNANSMAN GİDERLERİ		
1-Kısa Vadeli Borçlanma Giderleri		
2-Uzun Vadeli Borçlanma Giderleri		
OLAĞAN KAR VEYA ZARAR	1.722.253,24	-3.031.195,82
I-OLAĞANDIŞI GELİR VE KARLAR	1.145.981,44	1.274.010,28
1-Önceki dönem Gelir ve Karları	334.163,98	454.217,58
2-Diğer Olağandışı Gelir ve Karlar	811.817,46	819.792,70
J-OLAĞANDIŞI GİDER VE ZARARLAR	-7.036.699,89	-7.721.010,79
1-Çalışmayan Kısım Giderleri		
2-Önceki Dönem Gider ve Zararları	-7.036.699,89	-7.720.998,71
3-Diğer Olağandışı Gider ve Zararlar		-12,08
DÖNEM KARI VEYA ZARARI	-4.168.465,21	-9.478.196,33

TÜRKİYE TAŞKÖMÜRÜ KURUMU
KONSOLİDE FİNANSAL DURUM TABLOSU
KAR VEYA ZARAR VE DİĞER KAPSAMLI GELİR TABLOSU

TÜRKİYE TAŞKÖMÜRÜ KURUMU			
31.12.2016 TARİHLİ FİNANSAL DURUM TABLOSU			
(Tüm tutarlar TL olarak gösterilmiştir)			
	Dipnot Ref. No	Cari Dönem 2016	Önceki Dönem 2015
VARLIKLAR			
Dönen Varlıklar			
Nakit ve Nakit Benzerleri	3	9.815.009	26.791.221
Finansal Yatırımlar	4	-	-
Ticari Alacaklar	5	86.220.324	40.806.139
<i>İlişkili Taraflardan Ticari Alacaklar</i>		-	-
<i>İlişkili Olmayan Taraflardan Ticari Alacaklar</i>		86.220.324	40.806.139
Diğer Alacaklar	6	75.813.858	67.442.479
<i>İlişkili Taraflardan Diğer Alacaklar</i>		72.984.138	65.856.776
<i>İlişkili Olmayan Taraflardan Diğer Alacaklar</i>		2.829.720	1.585.703
Stoklar	7	102.521.083	83.375.523
Peşin Ödenmiş Giderler	9	1.938.905	2.450.592
Cari Dönem Vergisiyle İlgili Varlıklar	10	-	-
Diğer Dönen Varlıklar	11	11.299.994	6.316.714
ARA TOPLAM		287.609.173	227.182.668
Satış Amaçlı Sınıflandırılan Duran Varlıklar	12	-	-
TOPLAM DÖNEN VARLIKLAR		287.609.173	227.182.668
Duran Varlıklar			
Ticari Alacaklar	5	-	-
<i>İlişkili Taraflardan Ticari Alacaklar</i>		-	-
<i>İlişkili Olmayan Taraflardan Ticari Alacaklar</i>		-	-
Diğer Alacaklar	6	138.351	202.724
<i>İlişkili Taraflardan Diğer Alacaklar</i>		-	-
<i>İlişkili Olmayan Taraflardan Diğer Alacaklar</i>		138.351	202.724
Finansal Yatırımlar	4	-	-
<i>Bağlı Ortaklıklar</i>		-	-
<i>İş Ortaklıkları</i>		-	-
<i>İştirakler</i>		-	-
<i>Diğer Finansal Yatırımlar</i>		-	-
Yatırım Amaçlı Gayrimenkuller	14	319.059.363	132.811.797
Maddi Duran Varlıklar	15	1.933.708.856	2.100.695.145
Maddi Olmayan Duran Varlıklar	16	89.720.120	60.816.587
Peşin Ödenmiş Giderler	9	5.206.345	0
Ertelenmiş Vergi Varlığı	18	33.697.498	25.354.688
Diğer Duran Varlıklar	11	-	-
TOPLAM DURAN VARLIKLAR		2.381.530.535	2.319.880.942
TOPLAM VARLIKLAR		2.669.139.708	2.547.063.610

TÜRKİYE TAŞKÖMÜRÜ KURUMU			
31.12.2016 TARİHLİ FİNANSAL DURUM TABLOSU			
(Tüm tutarlar TL olarak gösterilmiştir)			
	Dipnot Ref. No	Cari Dönem 2016	Önceki Dönem 2015
KAYNAKLAR			
Kısa Vadeli Yükümlülükler			
Kısa Vadeli Borçlanmalar	19	-	-
Uzun Vadeli Borçlanmaların Kısa Vadeli Kısımları	19	-	-
Diğer Finansal Yükümlülükler	21	-	-
Ticari Borçlar	5	17.808.890	13.506.555
<i>İlişkili Taraplara Ticari Borçlar</i>		-	-
<i>İlişkili Olmayan Taraplara Ticari Borçlar</i>		17.808.890	13.506.555
Çalışanlara Sağlanan Faydalar Kapsamında Borçlar	22	237.149	192.583
Diğer Borçlar	6	80.110.863	53.114.522
<i>İlişkili Taraplara Diğer Borçlar</i>		72.984.137	46.362.441
<i>İlişkili Olmayan Taraplara Diğer Borçlar</i>		7.126.725	6.752.081
Ertelenmiş Gelirler	9	297.440	390.051
Dönem Kârı Vergi Yükümlülüğü	23	17.504.784	17.080.814
Kısa Vadeli Karşılıklar		8.743.566	38.799.627
<i>Çalışanlara Sağl. Fayd. İlişkin Kısa Vadeli Karşılıklar</i>	24	8.743.566	38.799.627
<i>Diğer Kısa Vadeli Karşılıklar</i>	25	-	-
Diğer Kısa Vadeli Yükümlülükler	26	78.109.864	73.848.588
ARA TOPLAM		202.812.557	196.932.740
Satış Amaçlı Sınıflandırılan Varlık Grup. İlişkin Yükümler	12	-	-
TOPLAM KISA VADELİ YÜKÜMLÜLÜKLER		202.812.557	196.932.740
Uzun Vadeli Yükümlülükler			
Uzun Vadeli Borçlanmalar	19	-	-
Diğer Finansal Yükümlülükler	21	-	-
Ticari Borçlar	5	-	-
<i>İlişkili Taraplara Ticari Borçlar</i>		-	-
<i>İlişkili Olmayan Taraplara Ticari Borçlar</i>		-	-
Diğer Borçlar	6	-	-
<i>İlişkili Taraplara Diğer Borçlar</i>		-	-
<i>İlişkili Olmayan Taraplara Diğer Borçlar</i>		-	-
Ertelenmiş Gelirler	9	-	-
Uzun Vadeli Karşılıklar		691.037.698	551.944.618
<i>Çalışanlara Sağl. Fayd. İlişkin Uzun Vadeli Karşılıklar</i>	24	672.134.395	539.733.248
<i>Diğer Uzun Vadeli Karşılıklar</i>	25	18.903.303	12.211.370
Cari Dönem Vergisiyle İlgili Borçlar	23	-	-
Ertelenmiş Vergi Yükümlülüğü	18	-	-
Diğer Uzun Vadeli Yükümlülükler	26	-	-
TOPLAM UZUN VADELİ YÜKÜMLÜLÜKLER		691.037.698	551.944.618
ÖZKAYNAKLAR			
Ödenmiş Sermaye	27	8.490.000.000	7.570.000.000
Sermaye Düzeltme Farkları	27	-	-
Geri Alınmış Paylar (-)	27	-	-
Karşılıklı İştirak Sermaye Düzeltmesi (-)	27	-	-
Paylara İlişkin Primler / İskontolar	27	-	-
Kâr/Zararda Yen. Sınıf.mayacak Bir. Diğ. Kaps. Gelir/Giderler	27	1.467.911.178	1.490.227.760
Kâr/Zararda Yen. Sınıf.dırılacak Bir. Diğ. Kaps. Gelir/ Giderler	27	-	-
Ertelenmiş Vergi Gelir / Gider Etkisi	27	97.010.353	81.765.726
Kârdan Ayrılan Kısıtlanmış Yedekler	27	-	-
Geçmiş Yıllar Kârları/Zararları	27	- 7.343.807.233	- 6.689.804.558
Dönem Net Kârı/Zararı	27	- 935.824.845	- 654.002.676
Kontrol Gücü Olmayan Paylar	27	-	-
TOPLAM ÖZKAYNAKLAR		1.775.289.453	1.798.186.252
TOPLAM KAYNAKLAR		2.669.139.708	2.547.063.610

TÜRKİYE TAŞKÖMÜRÜ KURUMU			
31.12.2016 TARİHLİ KAR VEYA ZARAR VE DİĞER KAPSAMLI GELİR TABLOSU			
(Tüm tutarlar TL olarak gösterilmiştir)			
	Dipnot Ref. No	Cari Dönem 2016	Önceki Dönem 2015
KAR VEYA ZARAR KISMI			
Hasılat	28	233.145.559	260.189.710
Satışların Maliyeti (-)	28	- 834.406.707	- 754.689.300
Brüt Kâr/Zarar		- 601.261.148	- 494.499.590
Finans Sektörü Faaliyetleri Hasılatı		-	-
Finans Sektörü Faaliyetleri Maliyeti (-)		-	-
Finans Sektörü Faaliyetlerinden Brüt Kâr/Zarar		-	-
Genel Yönetim Giderleri (-)	29	- 171.153.130	- 154.556.888
Pazarlama Giderleri (-)	29	- 8.067.990	- 9.469.268
Araştırma ve Geliştirme Giderleri (-)	29	-	-
Esas Faaliyetlerden Diğer Gelirler	30	68.222.537	223.631.891
Esas Faaliyetlerden Diğer Giderler (-)	30	- 179.641.393	- 117.496.103
Esas Faaliyet Kârı/Zararı		- 891.901.124	- 552.389.958
Yatırım Faaliyetlerinden Gelirler	31	-	-
Yatırım Faaliyetlerinden Giderler (-)	31	-	-
FİNANSMAN GİDERİ ÖNCESİ FAALİYET KÂRI/ZARARI		- 891.901.124	- 552.389.958
Finansman Giderleri (-)	32	- 37.021.904	- 39.765.946
SÜRDÜRÜLEN FAALİYETLER VERGİ ÖNCESİ KÂR/ZARARI		- 928.923.028	- 592.155.904
Sürdürülen Faaliyetler Vergi Gideri/Geliri	33	- 6.901.817	- 61.846.771
Dönem Vergi Gideri/Geliri		-	-
Ertelenmiş Vergi Gideri/Geliri		- 6.901.817	- 61.846.771
SÜRDÜRÜLEN FAALİYETLER DÖNEM KÂRI/ZARARI		- 935.824.845	- 654.002.675
DURDURULAN FAALİYETLER DÖNEM KÂRI/ZARARI	33	-	-
DÖNEM KÂRI/ZARARI		- 935.824.845	- 654.002.675
Dönem Karı / Zararının Dağılımı		-935.824.845	-654.002.675
Kontrol Gücü Olmayan Paylar		0	0
Ana Ortaklık Payları		-935.824.845	-654.002.675
Pay Başına Kazanç	33	-935.824.845	-654.002.675
Sürdürülen Faaliyetlerden Pay Başına Kazanç		-935.824.845	-654.002.675
Durdurulan Faaliyetlerden Pay Başına Kazanç		0	0
Sulandırılmış Pay Başına Kazanç		-10.571.307	18.694.648
Sürdürülen Faaliyetlerden Sulandırılmış Pay Başına Kazanç		-10.571.307	18.694.648
Durdurulan Faaliyetlerden Sulandırılmış Pay Başına Kazanç		0	0
DİĞER KAPSAMLI GELİR			
Kâr veya Zararda Yeniden Sınıflandırılmayacaklar	35	1.564.921.531	1.571.993.486
Maddi/Maddi Olm. Dur. Varl. Yeniden Değerleme Artışları/Azalışları	27	1.952.962.943	1.899.056.391
Tanımlanmış Fayda Planları Yeniden Ölçüm Kazançları/Kayıpları	27	- 485.051.765	- 408.828.631
Özkaynak Yönt.Değ.Yat.Diğ.Kaps.Gelir.Kar/Zararda Sınıfl.mayacak Paylar	27	-	-
Diğer Kâr/Zarar Olarak Yeniden Sınıfl.mayacak Diğ.Kaps.Gelir Unsurları	27	-	-
Kâr/Zararda Yeniden Sınıflandırılmayacak Diğ.Kaps. Gelire İlişkin Vergiler	27	97.010.353	81.765.726
Dönem Vergi Gideri/Geliri		-	-
Ertelenmiş Vergi Gideri/Geliri	27	97.010.353	81.765.726
Kâr veya Zarar Olarak Yeniden Sınıflandırılacaklar	36	-	-
Yabancı Para Çevirim Farkları	27	-	-
Satılmaya Hazır Finansal Varl.Yen.Değ.ve/veya Sınıf. Kazançları/Kayıpları	27	-	-
Nakit Akış Riskinden Korunma Kazançları/Kayıpları	27	-	-
Yurtdışındaki İşletmeye İlişkin Yat. Riskinden Korunma Kazanç/Kayıplar	27	-	-
Özkaynak Yön.Değ.Yat.Diğ.Kaps.Gelir.Kar/Zararda Sınıflandırılacak Paylar	27	-	-
Diğer Kâr/Zarar Olarak Yen.Sınıflandırılacak Diğer Kapsamlı Gelir Unsurları	27	-	-
Kâr/Zararda Yeniden Sınıflandırılacak Diğer Kapsamlı Gelire İlişkin Vergiler		-	-
Dönem Vergi Gideri/Geliri		0	0
Ertelenmiş Vergi Gideri/Geliri		0	0
DİĞER KAPSAMLI GELİR		1.564.921.531	1.571.993.486
TOPLAM KAPSAMLI GELİR		629.096.686	917.990.811
Toplam Kapsamlı Gelirin Dağılımı		629.096.686	917.990.811
Kontrol Gücü Olmayan Paylar		0	0
Ana Ortaklık Payları		629.096.686	917.990.811

TÜRKİYE TAŞKÖMÜRÜ KURUMU
KONSOLİDE ÖZKAYNAK DEĞİŞİM TABLOSU

TÜRKİYE TAŞKÖMÜRÜ KURUMU																	
31.12.2016 TARİHLİ ÖZKAYNAK DEĞİŞİM TABLOSU																	
(Tüm tutarlar TL olarak gösterilmiştir)																	
	Dipnot No	Ödenmiş Sermaye	Geri Alınmış Paylar	Karşılıklı İştirak Sermaye Düzeltmesi	Paylara İlişkin Primler	Kâr veya Zararda Yeniden Sınıflandırılmayacak Birikmiş Diğer Kapsamlı Gelirler ve Giderler		Kâr veya Zararda Yeniden Sınıflandırılacak Birikmiş Diğer Kapsamlı Gelirler ve Giderler				Birikmiş Kârlar		Ana Ortaklığa Ait Özkaynaklar Toplamı	Kontrol Gücü Olmayan Paylar	Özkaynaklar Toplamı	
						Yen. Değ. ve Ölçüm Kazanç/ Kayıpları	Diğer Kazanç/ Kayıplar	Yabancı Para Çevirim Farkları	Risken Korunma Kazanç/ Kayıpları	Yen. Değ. ve Sınıflandır. Kazanç/ Kayıpları	Diğer Kazanç/ Kayıplar	Kârdan Ayrılan Kısıtlanmış Yedekler	Geçmiş Yıllar Kâr/ Zararları				Net Dönem Kârı Zararı
ÖNCEKİ DÖNEM																	
01.01.2015 itibarıyla bakiyeler (Dönem Başı)		6.850.000.000	0	0	0	0	-210.472.392	0	0	0	0	0	-6.191.642.994	-498.161.565	0	0	-50.276.950
Muhasebe Politikalarındaki Değişikliklere İlişkin Düzeltmeler																	0
Hatalara İlişkin Düzeltmeler	27																0
Transferler	27											0	-498.161.565				-498.161.565
Toplam Kapsamlı Gelir	27			0		153.853.079	-116.590.513	0	0	0	0			-654.002.676	0	0	-616.740.109
Sermaye Artırımı	27	980.000.000															980.000.000
Temettümler	27																0
Payların Geri Alım İşlemleri Nedeniyle Meydana Gelen Artış/Azalış	27		0														0
Pay Bazlı İşlemler Nedeniyle Meydana Gelen Artış	27				0												0
Bağlı Ortak Kont.Kaybı İle Sonuçlanmayan Pay Oranı Değiş. Bağlı Artış/Azalış	27																0
Diğer Değişiklikler Nedeniyle Artış/ Azalış	27																0
31.12.2015 itibarıyla bakiyeler (Dönem Sonu)		7.570.000.000	0	0	0	1.899.056.391	-327.062.905	0	0	0	0	0	-6.689.804.558	-654.002.676	0	0	1.798.186.252
CARİ DÖNEM																	
01.01.2016 itibarıyla bakiyeler (Dönem Başı)		7.570.000.000	0	0	0	1.899.056.391	-327.062.905	0	0	0	0	0	-6.689.804.558	-654.002.676	0	0	1.798.186.252
Muhasebe Politikalarındaki Değişikliklere İlişkin Düzeltmeler																	0
Hatalara İlişkin Düzeltmeler	27																0
Transferler	27											0	654.002.675				654.002.675
Toplam Kapsamlı Gelir	27			0		165.555.590	60.978.507	0	0	0	0			-935.824.845	0	0	-709.290.748
Sermaye Artırımı	27	1.580.000.000															1.580.000.000
Temettümler	27																0
Payların Geri Alım İşlemleri Nedeniyle Meydana Gelen Artış/Azalış	27		0														0
Pay Bazlı İşlemler Nedeniyle Meydana Gelen Artış	27				0												0
Bağlı Ortak Kont.Kaybı İle Sonuçlanmayan Pay Oranı Değiş. Bağlı Artış/Azalış	27																0
Diğer Değişiklikler Nedeniyle Artış/ Azalış	27																0
31.12.2016 itibarıyla bakiyeler (Dönem Sonu)		8.490.000.000	0	0	0	1.952.962.943	-388.041.412	0	0	0	0	0	-7.343.807.233	-935.824.845	0	0	1.775.289.453

TÜRKİYE TAŞKÖMÜRÜ KURUMU
KONSOLİDE NAKİT AKIŞ TABLOSU

TÜRKİYE TAŞKÖMÜRÜ KURUMU			
31.12.2016 TARİHLİ NAKİT AKIŞ TABLOSU			
(Tüm tutarlar TL olarak gösterilmiştir)			
	Dipnot Ref. No	Cari Dönem 2016	Önceki Dönem 2015
A. İŞLETME FAALİYETLERİNDEN KAYNAKLANAN NAKİT AKIŞLARI		-839.511.198	-570.975.082
İşletme Faaliyetlerinden Kaynaklanan Nakit Girişi Sınıfları		247.582.154	541.493.678
Satılan mallardan ve hizmetlerden elde edilen nakit girişleri	(5,28)	187.731.373	258.542.158
- Ticari alacaklardaki değişimden elde edilen nakit girişleri (K.V)	(5)	-45.414.186	-1.647.552
- Ticari alacaklardaki değişimden elde edilen nakit girişleri (U.V)	(5)	0	0
- Satılan mallardan ve hizmetlerden elde edilen nakit girişleri	(28)	233.145.559	260.189.710
Faiz, ücret, prim, komisyon ve diğer gelirlerden nakit girişleri	(6,30)	52.027.983	278.671.187
- Diğer alacaklardaki değişimden elde edilen nakit girişleri(K.V)	(6)	-8.371.379	59.381.582
- Diğer alacaklardaki değişimden elde edilen nakit girişleri(U.V)	(6)	64.373	-156.273
- Faiz, ücret, prim, komisyon ve diğer gelirlerden nakit girişleri	(30)	60.334.989	219.445.878
Alım satım amaçlı elde bulunan sözleşmelerle ilgili nakit girişleri	(4)		
İşletme faaliyetlerinden kaynaklanan diğer nakit girişleri	(9,11,12,26,30)	7.822.799	4.280.334
- Peşin tahsil edilen gelir girişleri (K.V)	(9)	-71.142	64.673
- Peşin tahsil edilen gelir girişleri (U.V)	(9)	0	0
- Diğer dönen varlıklar girişleri	(11)	0	0
- Satış amacıyla elde tutulan varlıklar girişleri	(12)	0	0
- Diğer nakit girişleri	(26)	6.393	29.648
- Diğer faaliyetlerden nakit girişleri	(30)	7.887.548	4.186.013
İşletme faaliyetlerinden kaynaklanan nakit çıkışı sınıfları		-1.079.174.512	-1.145.399.983
Mal ve hizmetler için tedarikçilere yapılan ödemeler	(5,7,28)	-849.249.930	-765.548.723
- Mal ve hizmetler için tedarikçilere yapılan ödemeler	(5)	4.302.336	2.970.225
- Stoklardaki değişim	(7)	-19.145.559	-13.829.648
- Yıllara yaygın inşaat işlerindeki değişim	(7)	0	0
- Satılan mal ve hizmet maliyetleri	(28)	-834.406.707	-754.689.300
Faiz, ücret, prim, komisyon ve diğer giderlerden nakit çıkışları	(6,29,30)	-226.572.504	-272.776.489
- Diğer alacaklardaki değişimden elde edilen nakit çıkışları (K.V)	(6)	26.996.341	-40.176.303
- Diğer alacaklardaki değişimden elde edilen nakit çıkışları (U.V)	(6)	0	0
- Faaliyet giderlerinden nakit çıkışları	(29)	-179.221.120	-164.026.156
- Faiz, ücret, prim, komisyon ve diğer giderlerden nakit çıkışları	(30)	-74.347.725	-68.574.030
Alım satım amaçlı elde bulun. sözleşmelerle ilgili nakit çıkışları	(4)	0	0
Çalışanlara yapılan ödemelerden kaynaklanan nakit çıkışları	(22,24)	102.389.652	-18.908.794
- Ücret ödemeleri çıkışı	(22)	44.566	-44.658
- Çalışanlara faydalar ödemeleri çıkışı	(24)	102.345.086	-18.864.136
İşletme faaliyetlerinden kaynaklanan diğer nakit çıkışları	(9,11,12,25,30)	-105.741.731	-88.165.976
- Peşin ödenmiş giderler çıkışı	(9)	511.687	3.186.022
- Diğer dönen varlıklar çıkışı (K.V)	(11)	-4.983.281	-1.864.100
- Diğer dönen varlıklar çıkışı (U.V)	(11)	4.233.414	12.060.815
- Satış amacıyla elde tutulan varlıklar çıkışı	(12)	0	0
- Maliyet ve karşılık çıkışı	(25)	6.691.933	9.220.132
- Diğer faaliyetlerden nakit çıkışı	(30)	-112.195.485	-110.768.845
Faaliyetlerden kaynaklanan net nakit akışları		-7.918.840	32.931.223
Ödenen temettüler*	(31)		
Alınan temettüler*	(31)		
Ödenen faiz*	(32)		
Alınan faiz*	(30)		
Vergi ödemeleri (iadeler)	(10,23,18)	-7.918.840	32.931.223
- Cari dönem vergisiyle ilgili varlıklar	(10)	0	0
- Dönem kârı vergi yükümlülüğü	(23)	423.970	232.080
- Dönem ertelenen vergi etkisi	(18)	-8.342.810	32.699.143
Diğer nakit girişleri (çıkışları)	(30,32)	0	0
- Esas faaliyetlerden diğer giderler	(30)	0	0
- Finansman giderleri	(32)	0	0

B. Yatırım Faaliyetlerinden Kaynaklanan Nakit Akışları		-53.371.156	-1.904.903.543
Başka işlet. fon pay. veya borç. araç. sat. Son. elde ed. nakit giriş -çıkışları	(4,31)	0	0
- Finansal yatırımlar satışından nakit girişleri	(4)	0	0
- Diğer yatırım faaliyetlerinden nakit girişleri	(31)	0	0
Maddi- maddi ol. duran varlık satışından kaynak. nakit girişleri-çıkışları	(4,14,15,16)	-48.164.811	-1.904.903.543
- Finansal yatırımlardan alışından nakit girişleri	(4)	0	0
- Yatırım amaçlı gayrimenkullerin satışından nakit girişleri	(14)	-186.247.566	-128.944.986
- Maddi duran varlıkların satışından nakit girişleri	(15)	0	0
- Maddi duran varlıkların satışından nakit girişleri	(15)	166.986.289	-1.770.598.438
- Maddi olmayan duran varlıkların satışından nakit girişleri	(16)	0	0
- Maddi olmayan duran varlıkların satışından nakit girişleri	(16)	0	0
- Özel Tükenmeye Tabi varlıkların satışından nakit girişleri	(16)	-28.903.534	-5.360.119
Diğer uzun vadeli varlıkların satışından kaynaklanan nakit girişleri			
Diğer uzun vadeli varlık alımlarından nakit çıkışları			
Verilen nakit avans ve borçlar	(9)	-5.206.345	0
Verilen nakit avans ve borçlardan geri ödemeler	(9)	0	0
Türev araçlardan nakit çıkışları	(4)	0	0
Türev araçlardan nakit girişleri	(4)	0	0
Devlet teşviklerinden elde edilen nakit girişleri	(31)	0	0
Alınan temettüler*	(31)	0	0
Ödenen faiz*	(32)	0	0
Alınan faiz*	(30)	0	0
Vergi ödemeleri (iadeler)	(23)	0	0
Diğer nakit girişleri (çıkışları)	(12)	0	0
C. Finansman Faaliyetlerinden Kaynaklanan Nakit Akışları		875.906.141	2.462.699.932
Pay ve diğer özkay. dayalı araçların ihr. Kaynak. nakit girişleri -çıkışları	(21)	0	0
Sermaye artışından girişler	(27)	920.000.000	720.000.000
İşlet. kendi pay ve diğer özkaynağa dayalı araçlarını al. ilgili nakit çıkışları	(27)	0	0
Borçlanmadan kaynaklanan nakit girişleri - çıkışları	(19)	0	0
Finansal kiralama sözleş. Kaynak. borç ödemelerine ilişkin nakit çıkışları	(19)	0	0
Devlet teşviklerinden elde edilen nakit girişleri	(31)	0	0
Ödenen temettüler*	(31)	0	0
Ödenen faiz*	(32)	-37.021.904	-39.765.946
Vergi ödemeleri (iadeler)	(23)	0	0
Diğer nakit girişleri (çıkışları)	(27)	-7.071.955	1.782.465.878
Sermaye yedeklerinden giriş - çıkışlar	(27)	0	0
Yab.Para Çev.Farkl.Etk.Önce Nakit ve Nakit Benz.Net Artış (Azalış) (A+B+C)		-16.976.212	-13.178.692
D. Yabancı Para Çev. Fark. Nakit ve Nakit Benzerleri Üzerindeki Etkisi	(27)	0	0
Nakit ve Nakit Benzerlerindeki Net Artış (Azalış) (A+B+C+D)		-16.976.212	-13.178.692
E. Dönem Başı Nakit ve Nakit Benzerleri	(3)	26.791.221	39.969.913
Dönem Sonu Nakit ve Nakit Benzerleri (A+B+C+D+E)		9.815.008	26.791.221